

**“ANÁLISIS DE LOS FACTORES QUE LIMITAN LA MEJORA ECONÓMICA DE LOS  
PRODUCTORES RURALES ORGANIZADOS EN EL DISTRITO DE YARABAMBA, PROVINCIA  
DE AREQUIPA - PERÚ. 2015”**

**AUTOR  
ANDREÉ JOSÉ, ROCHA MIRANDA**

Tesis para optar el grado de Magíster en Gerencia de Empresas Sociales para la  
Innovación y el Desarrollo Local

Asesor: PhD. MARIO ENRIQUE VARGAS SÁENZ

UNIVERSIDAD EAFIT  
ESCUELA DE ADMINISTRACIÓN  
MEDELLÍN  
2018



## **Dedicatoria**

Con aprecio y cariño para mis amados padres, por confiar en mis decisiones y por ser mis mentores para ser hoy la persona que soy; a la memoria de mi abuelo Raúl por su ejemplo de perseverancia para aprender algo de la vida cada día; para mis hermanos, familiares y amigos por su constante apoyo, motivación y comprensión que permiten el logro de mis metas.

## **Agradecimientos**

A Dios y a la Virgen por derramar sus bendiciones para que fuera posible alcanzar este triunfo.

A mi familia y amigos por su apoyo incondicional, más aún por su anhelo positivo y constante hacia mi persona.

A la Universidad EAFIT y en especial a la Escuela de Posgrado por permitirme formar parte de una gran familia universitaria.

A los docentes de la Maestría en Gerencia de Empresas Sociales para la Innovación y el Desarrollo Local, quienes me han entregado su conocimiento y experiencia, para ponerlo en práctica en mi vida personal y profesional.

A mi asesor PhD. Mario Vargas Sáenz por su valiosa orientación y ayuda desde el inicio, desarrollo y culminación del presente trabajo de investigación.

A todas las personas, quienes de alguna manera me apoyaron en la realización de la presente investigación.

## RESUMEN

El trabajo de investigación se realizó para analizar los principales factores que limitan la mejora económica de los productores rurales organizados en el distrito de Yarabamba, provincia de Arequipa.

Se entrevistaron a ochenta y uno productores rurales y diez actores sociales entre presidentes de asociación y promotores locales; de acuerdo a las variables de estudio se elaboró un instrumento para recolección de información a través del método cualitativo (encuestas) y cualitativo (entrevistas), se utilizó estadística descriptiva para el análisis de tablas y gráficas, y técnicas de inferencia que permitió sistematizar la información disponible.

Los principales resultados expresan que: la asociatividad está poco desarrollada en la mayoría de organizaciones rurales del Distrito de Yarabamba; aquellos grupos de productores que presentan mejores niveles de asociatividad y organización han orientado y diferenciado la producción agrícola a cultivos alternativos habiendo logrado mejorar su economía.

El nivel de articulación de las asociaciones con el mercado es bajo, sin cooperación eficaz con sus pares que le permita tener volumen de producto para negociar precios en conjunto.

El productor rural orienta sus acciones a la búsqueda de apoyo económico de las instituciones, conoce la existencia de incentivos del estado. Sus principales problemas que limitan la mejora económica son: escaso capital de trabajo, escaso abastecimiento de agua, bajo precio de los productos, escasa articulación con el mercado, excesivo papeleo y la falta de garantías para el acceso a créditos

La propuesta de intervención se orienta al trabajo con enfoque de cadenas productivas, donde se deberá impulsar la Asociatividad como estrategia para enfrentar los mercados globalizados y la creciente competencia.

**Palabras Clave:** Productor Rural, Asociatividad, Organización, Mejora Económica, Articulación de Mercado

# CONTENIDO

CAPÍTULO I: INTRODUCCIÓN .....	7
1.1 Planteamiento de la oportunidad de investigación.....	7
1.2 Justificación .....	8
1.3 Objetivos .....	9
1.3.1 Objetivo General.....	9
1.3.2 Objetivos Específicos .....	9
1.4 Preguntas de investigación .....	10
CAPÍTULO II: MARCO TEÓRICO.....	11
2.1 Diagnóstico Contextual .....	11
2.2 Enfoque de Organización Productiva y Asociatividad.....	12
2.3 Objetivos de la Asociatividad.....	15
2.4 Enfoque de Cadenas Productivas .....	16
2.5 Estrategia Pro-Pobre.....	17
2.6 Marco Normativo.....	18
2.6.1 Intervenciones enmarcadas en la Ley PROCOMPITE .....	19
CAPÍTULO III: DISEÑO DE INVESTIGACIÓN.....	21
3.1 Breve referencia al diseño.....	21
3.2 Descripción del método y técnicas utilizadas.....	22
3.3 Determinación de la muestra cuantitativa.....	22
3.4 Descripción de los entrevistados por método cualitativo .....	24
3.5 Las variables e indicadores .....	24
3.6 Identificación de las unidades de análisis y fuentes de información .....	26
3.7 Proceso de validación de instrumentos .....	26
3.8 Técnicas de recolección de datos .....	27
3.9 Ordenamiento de la información de campo .....	28
3.10 Procesamiento de la información .....	29
CAPÍTULO IV: RESULTADOS DE LA INVESTIGACIÓN.....	30
4.1 Generalidades.....	30
4.2 Análisis de Involucrados.....	32
4.3 Variables: Nivel de Organización y Asociatividad .....	38
4.4 Variable: Acceso a Mercado.....	46
4.5 Variable Problemas en etapas de producción, comercialización y financiamiento.....	49
CAPÍTULO V: CONCLUSIONES .....	52
CAPÍTULO VI: RECOMENDACIONES.....	54

CAPÍTULO VII: PROPUESTA.....	55
5.1 Nombre de la Intervención .....	55
5.2 Justificación .....	55
5.3 Enfoque de intervención.....	55
5.4 Descripción de la Estrategia a Implementar .....	57
5.5 Descripción de la Estrategia Operativa.....	59
BIBLIOGRAFÍA.....	62
ANEXOS.....	65

# CAPÍTULO I: INTRODUCCIÓN

## 1.1 Planteamiento de la oportunidad de investigación

El distrito de Yarabamba anualmente recibe 20 millones de soles (MEF, 2015) provenientes del canon minero por ser zona de influencia directa de la empresa Minera Cerro Verde; posee una población menor a 1,500 habitantes y es considerado un municipio con mayores recursos; sin embargo expone altos indicadores de pobreza. (INEI, Mapa de pobreza provincial y distrital, 2015).

El 25 de agosto del 2009, el Estado Peruano dicto la ley 29337, Ley que establece disposiciones para apoyar la competitividad productiva, habiéndose precisado los mecanismos y metodología para la implementación, ejecución y evaluación de las Iniciativas de Apoyo a la Competitividad Productiva por parte de los gobiernos regionales y locales. (Ley 29337, 2009).

La municipalidad de Yarabamba el 2012 se acogió al incentivo PROCOMPITE, y hace más de cinco años apoya al sector productivo a través de la sub-gerencia de desarrollo económico.

Además, los productores durante los últimos diez años fueron apoyados por ONG 's instaladas en el ámbito local y la empresa minera Cerro Verde (SMCV) la cuál a través de su plan de relaciones comunitarias realiza intervenciones directas en el sector agropecuario; se estima que la inversión en el sector fue de más de 15 millones de soles. (El Taller, 2013). Sin embargo, en las observaciones de campo por el trabajo desarrollado como asesor y gestor de proyectos productivos se evidenció que la mayoría de productores rurales no han mejorado sus economías después de haber recibido apoyo del Estado e instituciones privadas a través de los diferentes programas y proyectos.

También se evidencia, que las organización de productores están debilitadas en su composición y gestión organizacional y en muchos casos muestran resquebrajamiento del clima interno, aumento de la desconfianza entre pares e inicio de relaciones conflictivas, la ausencia de un adecuado del proceso asociativo genera que los productores continúen comercializando sus productos directamente a diferentes intermediarios, quienes pagan precios bajos y no les compran todo el producto originándoles pérdidas significativas. El esfuerzo del productor no es recompensado adecuadamente, la producción no está diseñada para las necesidades del mercado ni articulado a cadenas productivas.

## 1.2 Justificación

La investigación se justifica por ser:

**Coherente con la Gerencia Social**, porque, la temática de estudio busca generar conocimientos para la toma de decisiones a nivel público y privado, a fin de fortalecer las estrategias utilizadas para la mejora sostenible del sector agrario, toda vez en la que la oportunidad de mejorar las condiciones de vida de los pueblos puede abrirse en determinadas circunstancias si se sabe bien la dirección básica a la que apuntamos.

Por tanto, forma parte del concepto de desarrollo, buscar estrategias de trabajo articulado que amplíen las posibilidades de vivir con más opciones y libertades, con más posibilidad de expresarse y relacionarse en buenos términos con los demás, que la distribución de la riqueza sea lo más justa posible, y se efectivice el accionar del Estado y sus actores sociales a favor de grupos vulnerables (productores rurales).

**Conveniente**, porque, es un tema actual, poco desarrollado por los tomadores de decisión en las instituciones locales que laboran en el distrito, quienes difícilmente conocen él porqué los productores mantienen sus mismas condiciones económicas a pesar del contexto favorable por

el cual atraviesa el distrito; así como en mi labor profesional como agrónomo a cargo de brindar asistencia técnica con la visión de poder afrontar cambios estructurales y puedan mejorar la competitividad y productividad del sector.

**Teórico**, porque, es un estudio no realizado a nivel local. Sus resultados servirán para mejorar los niveles de conocimiento sobre la problemática socio-económica que afronta el productor rural, y más aún los organizados en asociaciones (modelo impulsado por el Estado) y permitirá esbozar estrategias efectivas para la reconversión de las unidades productivas orientadas al impulso empresarial del sector.

**Práctico**, porque, la agricultura es la principal actividad que da sustento a las familias del distrito de Yarabamba, genera trabajo y atenúa los procesos de emigración a la ciudad; a la vez, el trabajo conjunto de los productores rurales revitaliza el tejido social, el enfoque asociativo le permitirá obtener mejores ingresos económicos con lo cual se dinamiza la economía local permitiéndoles a cada poblador un mayor desarrollo personal, organizacional y comunal. Posteriormente ayudará a dilucidar y disminuir los problemas para la superación de la pobreza en el sector agropecuario.

## **1.3 Objetivos**

### **1.3.1 Objetivo General**

Analizar los principales factores que limitan la mejora económica de los productores rurales organizados, del distrito de Yarabamba

### **1.3.2 Objetivos Específicos**

- Analizar en qué medida el nivel de asociatividad y organización puede afectar o condicionar una mejora económica de los productores del distrito de Yarabamba

- Analizar en qué medida la articulación al mercado y grado de tecnificación condiciona una mejora económica en los productores rurales del distrito de Yarabamba
- Identificar los principales problemas de producción, comercialización y acceso a financiamiento que limitan la mejora económica de los productores rurales organizados, del distrito de Yarabamba
- Elaborar una propuesta que permita mejorar la asociatividad y organización de los productores rurales en el distrito de Yarabamba.

## **1.4 Preguntas de investigación**

### **Pregunta General**

¿Cuáles son los principales factores que limitan la mejora económica de los productores rurales organizados, en el distrito de Yarabamba?

### **Preguntas específicas**

¿En qué medida el nivel de asociatividad y organización puede afectar o condicionar una mejora económica de los productores del distrito de Yarabamba?

¿En qué medida la articulación al mercado y grado de tecnificación afecta o condiciona una mejora económica en los productores del distrito de Yarabamba?

¿Cuáles son los principales problemas de producción, comercialización y acceso a financiamiento que limitan la mejora económica de los productores rurales organizados, del distrito de Yarabamba?

¿Cómo se puede mejorar la asociatividad y organización de los productores rurales en el distrito de Yarabamba?

## CAPÍTULO II: MARCO TEÓRICO

### 2.1 Diagnóstico Contextual

El distrito de Yarabamba se ubica al sur este de Arequipa, se encuentra en la parte baja de la sub cuenca del río Polobaya, entre los 2300 hasta los 2600 m.s.n.m., en donde también se ubican los distritos de Socabaya y Quequeña; con condiciones climáticas que permiten el desarrollo de diferentes tipos de cultivo, tales como las hortalizas en general y algunas gramíneas.

La actividad agropecuaria es el principal medio de subsistencia, opera bajo patrones tecnológicos tradicionales divorciados de las tendencias del mercado actual, desaprovechando grandes oportunidades de incursionar en mercados emergentes como el de los productos orgánicos, tanto de productos alimenticios como agroindustriales como las aromáticas, medicinales y nutraceuticas, si bien existe un reducido número de productores que han incursionado en los cultivos orgánicos, estos cultivos no son aprovechados por la totalidad de productores.

La actividad agropecuaria es limitada por la escasa disponibilidad de agua de riego; que es una característica común en todos los distritos ubicados en la sub cuenca del río Polobaya por ser una sub cuenca semi-árida con muy escasa cobertura vegetal. Las lluvias se presentan en forma concentrada en tres meses del año (enero, febrero y marzo) alcanzando una media anual de 159.25 mm/año (INEI, Mapa de Isoyetas, 2007), lo cual genera un importante desequilibrio hídrico, que sumado al uso poco eficiente y desordenado del agua en la agricultura, hacen que el ecosistema de la cuenca sea extremadamente frágil y se realice un sub utilización del potencial productivo de las tierras de cultivo. El ecosistema de la zona de influencia del proyecto, cada vez incrementa su fragilidad por la constante deforestación de tierras eriazas, que se produce por la

extracción de especies arbóreas y arbustivas para la venta como combustible en la ciudad de Arequipa.

El ingreso bruto promedio de la población rural oscila entre los S/. 450.00 y los S/. 700.00 por familia/mes, por lo que la zona de influencia del proyecto está considerada como una zona de pobreza.

Yarabamba es una de las pocas zonas de reserva ambiental para la ciudad de Arequipa, por su ubicación aguas arriba en relación a la ciudad, por la poca densidad poblacional, por la práctica de una agricultura poco intensiva por las limitaciones antes mencionadas, por el escaso desarrollo de actividades industriales contaminantes, contar con manantiales y fuentes de agua limpia; y contar con un medio ambiente muy poco contaminado, apto para el desarrollo de la agricultura ecológica y el turismo de descanso y relax lejos de la contaminación urbana y el desarrollo industrial utilizando tecnologías eco-eficientes.

En éste distrito al igual que en otras zonas de la sierra del Perú, la producción de alimentos está siendo limitada por los bajos niveles de innovación tecnológica, resultado de la insuficiente implementación de servicios públicos o privados de investigación, fomento y extensión agraria, que no permiten una transferencia de tecnología necesaria y deseable, además de la ausencia de participación del capital privado en la transferencia de tecnologías. Estas limitaciones deben ser superadas, propiciando una mayor participación de la empresa privada, de las organizaciones de base y de instituciones y organizaciones especializadas en el tema.

## **2.2 Enfoque de Organización Productiva y Asociatividad**

Las principales desventajas del poblador rural se deben a su recurrente individualismo y desconfianza que lo limita para poder acceder a mejores mercado y precios; de igual forma la organización están debilitadas y en

muchos casos no existen (Villegas, 2011; Junkin, Donovan, Stoian, & Vargas, 2005); los principios sobre los que se debe intervenir corresponde a las capacidades del ser humano por trabajar en forma conjunta respetando sus autonomía y propiciando la solidaridad, responsabilidad. (Olazabal, 2011; Raffo, 2011)

La concepción básica de que el desarrollo está asociado al aumento en la productividad para enfrentar la dificultad de obtener recursos necesarios para vivir, implica el crecimiento del producto y del ingreso per cápita (Rosales, 2007). Es el aumento de productividad el que permite que cada trabajador o el colectivo de ellos generen más productos sin destruirse como persona por alargamiento del periodo de trabajo, o por la intensidad del esfuerzo realizado en un cierto periodo. (Bravo, 2011)

El ser humano es el único responsable de los aumentos sistemáticos de la productividad, sea directamente por el trabajo, o indirectamente creando maquinarias o mejorando organizaciones, sea por el desencadenamiento de nuevas fuerzas naturales, el descubrimiento de nuevas propiedades de materiales o de la aplicación creativa de la inteligencia a la actividad productiva. Finalmente, los beneficios de una creciente productividad a largo plazo tienden a quedarse en buena medida en el ámbito social y geográfico donde dichos aumentos ocurren. (Bravo, 2011)

Esquemáticamente, la productividad se refiere a la relación entre el esfuerzo y la inteligencia humanas utilizadas durante un tiempo determinado y sus resultados en términos de cosas producidas, sin embargo, el problema económico implícito no es sólo aumentar la cantidad de las cosas producidas sino el de mejorar su calidad. Por tanto, forma parte del concepto de desarrollo buscar formas de trabajo que produzca más con menos esfuerzo indeseado e inventar cosas que amplíen las posibilidades de vivir con más opciones y libertad, con más posibilidad de expresarse y relacionarse en buenos términos con los demás. (Salas, 2011)

Desde el punto de vista de quienes ponen el acento en la productividad como elemento de desarrollo, la situación de pobreza, está ligada a la carencia de los bienes y servicios necesarios para el aumento de dicha productividad. Una manera de enfrentar este enfoque es de un lado evaluar el aumento o disminución de la cantidad de cosas ya existentes y por el otro; por el otro, analizar la diversidad de lo producido, que tienen su expresión en la *innovación*. (Clerí, 2007; Rosales, 2007)

La asociatividad tiene vertientes individuales, como la necesidad al acceso a los bienes y servicios públicos o privados así como el de proveerlos; en el primer caso responde a una lógica de productividad de disponer de insumos de producción en cantidad, calidad y a costo por debajo del individual (integrarse asociativamente hacia atrás) en el segundo caso en relación de acceder a mercados que por su complejidad, exigencia y costo no es posible hacerlo individualmente (integrarse hacia adelante) (Zambrano, 2011; López Rosse, 2008).

Mecanismo de cooperación para enfrentar un proceso de globalización, en la cual se decide voluntariamente participar en un esfuerzo conjunto con los otros participantes para la búsqueda de un objetivo común. (Fiallos, 2010)

La asociatividad se sustenta en una trama de relaciones internas, y acciones basadas en la existencia de pautas comunicativas con las cuales se negocian reflexivamente las pretensiones de validez de la coordinación de acciones de un modo horizontal, simétrico y libre de coacción, por lo tanto, orientado en pos del entendimiento reflexivo entre los sujetos. (Ante, 2010)

Enfoque que reconoce la importancia estratégica del trabajo conjunto articulado entre las empresas. (COPEME, 2006)

### **2.3 Objetivos de la Asociatividad**

Las organizaciones se asocian para lograr algún objetivo en común. Para esto, lo ideal es buscar socios que tengan valores, metas y negocios comunes y cuyas habilidades se complementen entre sí, de manera tal de que todos tengan algo para contribuir y de esta manera obtener algún beneficio, en función del objetivo que persigue el grupo, pueden generarse relaciones más o menos duraderas. (Zamora, 2011)

En el largo plazo, en algunos casos, la asociación puede concluir en la formación de una empresa con personalidad jurídica y patrimonio propio, pero en este caso, ya deja de ser un modelo asociativo. (Balseca, 2011)

En función del objetivo que persigue el grupo, pueden generarse relaciones más o menos duraderas. En el largo plazo, en algunos casos, la asociación puede concluir en la formación de una empresa con personalidad jurídica y patrimonio propio, pero en este caso, ya deja de ser un modelo asociativo (Enriquez, 2011).

De manera general, los objetivos suelen ser compartir riesgos y disminuir costos. (Bernal, 2011) En particular, algunos de los propósitos por los cuales se recurre a estos modelos son:

#### **Objetivos Financieros**

- Acceso a financiamiento, cuando las garantías que se requieren no pueden ser cubiertas por cada actor en forma individual, pero en grupo, son cubiertas proporcionalmente por parte de cada uno de los participantes. (Flores Llanos, 2009)
- Compras conjuntas
- Inversión conjunta

## **Objetivos Organizacionales**

- Mejora en los procesos productivos
- Aplicación de nuevas formas de administración
- Implantación de planeamiento estratégico
- Intercambio de información productiva o tecnológica
- Capacitación conjunta
- Generar economías de escala
- Acceso a recursos o habilidades críticas
- Acceso a tecnologías de productos o procesos
- Aumento del poder de negociación
- Investigación y desarrollo

## **Objetivos de comercialización**

- Lanzamiento de nuevos productos al mercado
- Apertura de nuevos mercados
- Intercambio de información comercial
- Investigación de mercados
- Alianzas para vender
- Servicios post venta conjuntos
- Inversión conjunta
- Logística y distribución.

### **2.4 Enfoque de Cadenas Productivas**

Las cadenas productivas existen de manera natural en el mercado, se desarrollan en función a la aceptabilidad del producto en el marco de un entorno determinado. (Mejía Prieto, 2011)

La cadena productiva, *“es un sistema conformado por actores (varones y mujeres) con características y roles específicos, que desarrollan actividades interrelacionadas e interdependientes alrededor de la*

*evolución y desempeño de un producto, desde la producción local hasta el consumo, con el fin de generar competitividad para el desarrollo local"*; (Salazar Van Der Heyden, 2006) por lo tanto, en la cadena productiva encontramos actores directos e indirectos en los diferentes eslabones, desarrollando actividades en torno a un producto o grupo de productos, en un contexto determinado (Palacios Argueta, 2006).

En una cadena productiva intervienen varios actores que desarrollan actividades y relaciones entre ellos para llevar un producto hasta los consumidores. Algunos actores intervienen directamente y otros indirectamente. *Este conjunto de actores está sometido a la influencia del entorno, representado por varios elementos como las condiciones ambientales o las políticas* (Salazar Van Der Heyden, 2006).

El enfoque de cadenas productivas promovido por el Estado se encuentra en coherencia con lo planteado por diferentes investigaciones donde resaltan Francke e Iguiñiz, quienes mencionan que para hacer competitiva una actividad se debe: orientar la actividad de los pobres a rubros competitivos más viables, incentivar la inversión en actividades económicas de los pobres y aportar recursos para facilitar la productividad de los pobres del campo a la ciudad. (Franck & Iguiñiz, 2005)

## **2.5 Estrategia Pro-Pobre**

Las principales conexiones en la economía consideradas las divisas, impuestos, remuneraciones que deben ser promovidas por el estado y los demás actores, así como el cambio esperado en los perfiles de la productividad y los ingresos laborales. La cooperación internacional opera como un flujo adicional de recursos, que viene de fuera, y que debiera apoyar el proceso pro-pobre con más recursos (divisas) orientados directamente al sector de baja productividad e ingresos. (Franck & Iguiñiz, 2005)

Las recomendaciones buscan tres cosas principalmente: (1) orientar la actividad productiva de los pobres hacia rubros competitivamente más viables, (2) incentivar la inversión en la actividad económica de los pobres y (3) aportar recursos para facilitar la elevación de la productividad de los pobres del campo y la ciudad. (Franck & Iguiñiz, 2005)

Las orientaciones específicas para hacer lo más competitiva posible a la actividad productiva, ahí donde la proporción de pobres es mayor, responden a las condiciones geográficas y potencialidades de las regiones. Los principales recursos que tenemos en mente para facilitar el aumento de la productividad de los pobres de esta manera son bienes de capital y servicios de apoyo a la producción, y educación y salud. (Riveros, 2011)

## **2.6 Marco Normativo**

Se establecieron las disposiciones para apoyar la competitividad productiva con el objeto de mejorar la competitividad de cadenas productivas, mediante el desarrollo, adaptación, mejora o transferencia de tecnología, donde la inversión privada sea insuficiente para lograr el desarrollo competitivo y sostenible de la cadena productiva. (Ley 29337, 2009) El artículo 2° de la mencionada Ley establece que la implementación, ejecución y evaluación del impacto de las Iniciativas de Apoyo a la Competitividad Productiva, se realizan de acuerdo con los procedimientos y metodología que apruebe el Ministerio de Economía y Finanzas.

El Reglamento de la Ley N° 29337, Ley que establece disposiciones para apoyar la competitividad productiva. Se establecen los procedimientos y la metodología aplicables a las Iniciativas de Apoyo a la Competitividad Productiva a fin de otorgar cofinanciamientos a las propuestas productivas que presenten los agentes económicos organizados vinculados a mejorar

la competitividad de una cadena productiva determinada (Decreto Supremo 103-2012, 2012);

### **2.6.1 Intervenciones enmarcadas en la Ley PROCOMPITE**

El Estado, mediante la Ley N° 29337, ha declarado como estrategia prioritaria la ejecución de iniciativas de apoyo a la Competitividad Productiva que tienen como objeto mejorar la competitividad de las cadenas productivas, mediante el desarrollo, adaptación, mejora o transferencia de tecnología. En el cual se pueden considerar transferencia de equipos, maquinaria, infraestructura, insumos y materiales en beneficio de los agentes económicos organizados exclusivamente en zonas donde la inversión privada sea insuficiente para lograr el desarrollo competitivo y sostenible de la cadena productiva.

Las Iniciativas de Apoyo a la Competitividad Productiva deberán ser ejecutadas, mediante procesos concursables, por los gobiernos regionales y locales en el marco de las competencias establecidas por Ley. Además, no pueden considerar la entrega directa de dinero a los beneficiarios ni gastos de operación y mantenimiento de ninguna clase.

Los gobiernos regionales y locales podrán destinar hasta un diez por ciento (10%) de los recursos presupuestados para los gastos destinados a proyectos para financiar las Iniciativas de Apoyo a la Competitividad Productiva, que se autoricen conforme a las disposiciones de Ley, con excepción de los recursos provenientes de las fuentes de financiamiento de operaciones oficiales de crédito y donaciones y transferencias.

Las Iniciativas de Apoyo a la Competitividad Productiva deberán autorizarse y ejecutarse en el marco de los principios de eficiencia, eficacia y complementariedad a la inversión privada. Con la finalidad de optimizar el uso de los fondos públicos que se destinen a las iniciativas de Apoyo a la Competitividad Productiva, éstas podrán ser cofinanciadas por

más de un gobierno regional o gobierno local, no debiendo duplicarse iniciativas que tengan los mismos objetivos o modalidad de intervención de otras iniciativas programas ya autorizados.

## CAPÍTULO III: DISEÑO DE INVESTIGACIÓN

### 3.1 Breve referencia al diseño

El estudio se enmarca en la forma de investigación “Diagnóstico” la cual *supone recojo ordenando y sistematizado de información* (Tovar Samanez, 2014), con la finalidad de mostrar con claridad los factores que limitan la mejora económica del productor rural.

Las razones por las cuales se ha optado esta forma de investigación considera criterios como:

- Nos interesa tener una mirada abarcativa sobre la problemática planteada.
- Permitirá examinar la intervención de las políticas sobre desarrollo productivo y saber las condiciones para un futuro proyecto a ser ejecutado.
- El Diagnóstico se hará durante la intervención de la política sobre promoción de competitividad productiva.
- Se buscará precisar estrategias de intervención para solucionar la problemática observada en el proceso de operativización de la política social.

El concepto de diagnóstico para la investigación es el "*proceso de medición e interpretación que ayuda a identificar situaciones, problemas y sus factores causales en individuos y grupos, siendo su objeto aportar elementos fundamentales, y suficientes para emprender la acción transformadora*"

**Tipo de Investigación:** Observacional, de Campo

**Nivel de Investigación:** Descriptivo y Explicativo.

### **3.2 Descripción del método y técnicas utilizadas**

La investigación se orientó al análisis cuantitativo y cualitativo:

- En el método cuantitativo se empleó la técnica de la Encuesta, para obtener información que nos permita recabar información de cada uno de los encuestados en forma ágil y precisa, donde predomina preguntas cerradas.
- El método cualitativo facilita comprender los acontecimientos subjetivos, desde los significados de las conductas de los principales actores sociales, especialmente de los productores y autoridades a nivel distrital.
- Para la interpretación de los resultados se aplicó el método de triangulación corroborando los hallazgos cuantitativos y cualitativos, integrando los resultados para lograr evidencia que nos ayude a responder las preguntas planteadas en el cuadro de variables e indicadores.

Los Instrumentos a utilizar en coherencia con la técnica seleccionada fueron la Ficha de preguntas y Ficha de Encuesta.

### **3.3 Determinación de la muestra cuantitativa**

- Tipo de muestra: La muestra es probabilística con 95% de confiabilidad.
- Población: La población está conformada por los productores rurales que habitan y trabajan en el Distrito de Yarabamba, técnicos y/o profesionales de instituciones que ejecutan acciones de promoción productiva.
- Universo: El universo está conformado por 103 productores organizados en 06 Asociaciones Productivas (Registro de Asociados),

directamente involucrados en actividades productivas a quienes se aplicarán las guías de entrevista y encuesta.

- Método de Muestreo: Se utilizó muestreo estratificado por la distribución heterogénea de los productores en los diferentes anexos del distrito y la capital.

De acuerdo a la naturaleza probabilística de la investigación; la técnica de muestreo utilizado para la selección de las unidades de análisis será el muestreo estratificado. La estratificación obedece a la pertinencia y/o ubicación geográfica de las unidades de análisis, es decir se toma como estrato a los anexos donde habita el productor.

La selección de las unidades de análisis se ha basado en el principio de equiprobabilidad, es decir aquellos en los que todos los miembros de las listas tienen la misma probabilidad de ser elegidos para formar parte de la muestra y, consiguientemente, todas las posibles muestras de tamaño “n” tienen la misma probabilidad de ser elegidas.

- Tamaño de la muestra: Para determinar la muestra se ha utilizado la fórmula estadística siguiente:

$$n = \frac{z^2 pqN}{e^2(N-1) + z^2 pq}$$

En donde:

z = Es el área bajo la curva normal, expresada con puntuaciones en unidades de desviación estándar. Hace referencia a la confianza o certeza de la estimación. El estudio tendrá un 95% de confianza para los resultados obtenidos siendo el valor empleado para z igual a 1.96

p = Probabilidad de ocurrencia de bajo la curva normal.

q = Se define como 1 - p.

e = Es el error máximo que vamos a aceptar en las estimaciones de resultados. El error aceptado en el estudio es de 5%

N = Es el tamaño de la población a considerar. En el estudio se ha establecido un total de **103 productores rurales**.

n = El tamaño óptimo de la muestra. En este caso se ha calculado una muestra de **81 productores rurales**.

### 3.4 Descripción de los entrevistados por método cualitativo

Para recabar información cualitativa se elaboró un directorio de actores que tienen relación directa con las asociaciones de productores entre ellos tenemos:

Entrevistado	Número
Presidentes de Asociación	06
Promotor rural de ONG	01
Promotor de Relaciones Comunitarias Cerro Verde	01
Presidente de Junta de Regantes de Yarabamba	01
Representante de la Municipalidad de Yarabamba- Unidad de Desarrollo Económico Local	01
Total	10

### 3.5 Las variables e indicadores

Las variables propuestas son enunciados cualitativos, expresan una condición sobre lo que buscamos investigar, recogen la metodología propuesta en la Guía Básica de Investigación en Gerencia Social, desde un parafraseo de las preguntas que nos enfocaron a buscar la variable a investigar, y posteriormente el análisis del sustantivo basado en el verbo que expresa la correcta forma de expresar la variable.

Cada indicador se relaciona con respectiva variable, y permitirá poder dimensionar la realidad en escalas de Likert, es confiable, cualquier otro investigador que podrá llegar a los mismos resultados utilizando las técnicas e instrumentos propuestos, y son fáciles de comprender, y existe disponibilidad de información que el indicador buscará medir.

## CUADRO DE VARIABLES E INDICADORES

### Pregunta General

¿Cuáles son los principales factores que limitan la mejora económica de los productores rurales organizados, en el distrito de Yarabamba?

Preguntas	Variables	Indicadores
¿En qué medida el nivel de asociatividad y organización puede afectar o condicionar una mejora económica de los productores del distrito de Yarabamba?	Nivel de organización	Alto / Medio / Bajo
	Nivel de participación de los productores	Alto / Medio / Bajo
	Nivel de asociatividad	Alto / Medio / Bajo
	Nivel de confianza	Alto / Medio / Bajo
	Limitantes de la participación	Escasa visión de la organización Escasa rentabilidad Bajo volumen de producción Ausencia de proyecto Ausencia de resultados concretos
¿En qué medida la articulación al mercado y el grado de tecnificación afecta o condiciona una mejora económica en los productores del distrito de Yarabamba?	Articulación Comercial	Alto / Medio / Bajo
	Acceso a capacitación	Porcentaje de productores capacitados
	Acceso a Asistencia Técnica	Porcentaje de productores con Asistencia Técnica
¿Cuáles son los principales problemas de producción, comercialización y acceso a financiamiento que limitan la mejora económica de los productores rurales organizados, del distrito de Yarabamba?	Problemas en etapa de producción	Escasa mano de obra Factores climáticos Escasa planificación del cultivo Escaso abastecimiento de agua Incremento de plagas y enfermedades
	Problemas en la etapa de comercialización	Escasa articulación al mercado Escasa capacitación Escaso asesoramiento Bajo precio de los productos Ausencia del sistema de comercialización
	Problemas en el acceso a financiamiento	Falta de Garantía Altos costos en los créditos No sujeto a crédito Excesivos papeleos

Fuente: Elaboración Propia

### **3.6 Identificación de las unidades de análisis y fuentes de información**

Las principales fuentes de información son 02 actores: Productor Rural, Presidentes de Asociación y Actores Institucionales que han dirigido proyectos en zona de intervención en los últimos cinco años.

Productores Rurales: son agricultores, la mayoría de edad avanzada, viven y trabajan en el distrito por más de 20 años, y su principal actividad de subsistencia es la agricultura, poseen menos de 03 topos de terreno. En el caso de actores institucionales nos referimos a las autoridades que trabajan en la Municipalidad Distrital de Yarabamba, e instituciones privadas.

### **3.7 Proceso de validación de instrumentos**

Para la validación del instrumento se analizó un 20% de la muestra a desarrollar en la investigación (16 productores rurales).

Se han seguido los siguientes aspectos:

- (1) Se definió el aspecto a medir (constructo) a través del análisis de las variables e indicadores.
- (2) Se propuso una escala de medición, al utilizar variables cualitativas estas serán codificadas al sistema numérico.
- (3) el formato de la ficha de encuesta y entrevista busca que las preguntas se engloben en un máximo de 01 página.
- (4) El instrumento se administrará vía presencial, en una zona de similares características al grupo meta por evaluar; en este caso específico se aplicó el instrumento prueba en el distrito de Quequeña. (Distrito rural vecino).
- (5) Cada ítem del instrumento es la unidad básica de información requerida para el proceso de investigación.
- (6) En la mayoría de campos del instrumento se evalúan multidimensiones, que nos permitan integrarlas y obtener respuesta a la

variable en estudio (Ej. Organización asociativa, conjuga a: frecuencia de reunión, actas de acuerdos, existencia y actualización de la cuota social)

(7) Se han ordenado las preguntas en forma lógica para obtener la información, no en forma secuencia como las indica la matriz de variables e indicadores, adicionalmente se adjunta datos generales del productor.

(8) La codificación de las respuestas son policotómicas: Alto, Medio, Bajo: Muy importante, Importante, Poco Importante.

(9) En sistema de puntuación se utilizará la técnica simple, cuando la puntuación obtenida corresponde a la sumatoria de cada respuesta.

El proceso de validación de la encuesta permitió identificar:

- Los tipos de preguntas más comprensibles.
- Enunciados correctos, y si las preguntas tienen la extensión adecuada.
- Si existen alguna resistencia psicológica o rechazo hacia algunas preguntas.

### **3.8 Técnicas de recolección de datos**

Para el recojo de la información se utilizó una encuesta con preguntas abiertas y cerradas de acuerdo a las variables e indicadores en estudio.

Para poder delimitar el ámbito de trabajo se realizó un primer reconocimiento de campo, con la finalidad de saber rutas, anexos y contactos iniciales que faciliten el proceso de la encuesta a productores, porque, al ser una zona de influencia directa de la minera Cerro Verde el solo hecho de encuestar, sobre-dimensiona los objetivos que se busca y disminuye el dialogo sincero del productor rural.

Para el levantamiento de datos se empleó el método de empadronamiento directo. El productor fue entrevistado directamente por el encuestador, quien conjuntamente con el desarrolló la encuesta; previo al proceso se realizó una presentación explicando los objetivos, el número de

preguntas, fines con los cuales serán usados y posteriormente se facilita el llenado, asistiendo al productor para hacer fluida la toma de datos. Adicional a la encuesta se procede a obtener registro fotográfico del proceso de encuesta, las cuales se realizan en el mismo lugar de trabajo.

### 3.9 Ordenamiento de la información de campo

Para obtener la información en campo:

- a) Se delimito el universo de productores rurales en condición de asociados (103 productores organizados en 06 centros poblados).
- b) Se aplicó las fórmulas para obtener muestra representativa al 95% de confiabilidad, para nuestro caso la muestra estuvo representada por 81 productores rurales.
- c) La recolección de la muestra fue estratificada de acuerdo a la ubicación proporcional de los productores, de acuerdo al siguiente cuadro:

**Relación de Asociación del distrito de Yarabamba**

<b>Nombre</b>	<b>Anexo/ Capital</b>	<b>Número de Asociados</b>	<b>Muestra estratificada</b>
Asociación de Productores Ecológicos Yarabamba - ASPECY	San Antonio de Yarabamba	35	28
Asociación Conservacionista Agropecuario San Antonio Yarabamba	San Antonio de Yarabamba	25	20
Asociación Agropecuaria de Yarabamba -AGROYARA	Capital del Distrito- Pueblo	15	12
APPAMUY	Capital del Distrito- Pueblo	13	10
Asociación de criadores de animales menores "Mi lindo Yarabamba"	Capital del Distrito- Pueblo	10	8
Asociación de Turismo "Sogay Tradición y Cultura"	Sogay	5	4
		103	81

Elaboración Propia

El ámbito geográfico para el recojo de la información fueron:

- Pueblo de Yarabamba – Capital de Distrito
- Anexo de San Antonio
- Anexo de Sogay

### **3.10 Procesamiento de la información**

La información obtenida a través de las encuestas fue procesada en el siguiente orden:

a) Examen de consistencia de los datos: cada encuesta se revisó antes del vaciado a la base de datos, verificando que las preguntas hubiesen sido resueltas en su totalidad, que sean legibles y brinden insumos para su utilización.

b) Codificación o categorización: Se utilizó el programa estadístico SPSS versión 22 para poder realizar la codificación de cada una de las preguntas y sus valores,

c) Uso de programas computarizados para el procesamiento de datos, con el apoyo de un computador portátil donde se instaló el programa SPSS se procedió a llenado de la información obtenida.

d) Elaboración de reportes: los resultados preliminares se muestran en cuadros y gráficas lo cual nos permitirá realizar inferencias sobre el universo en estudio.

## CAPÍTULO IV: RESULTADOS DE LA INVESTIGACIÓN

### 4.1 Generalidades

**Los productores asociados del distrito de Yarabamba, se caracterizan porque la mayoría son adultos con edades entre los 37 y 55 años (70%), en condición de casados y al menos tres de cada diez están en condición de convivencia.** En la mayoría de distritos rurales existe mayor proporción de personas adultas y adulto mayor lo cual condiciona sus prácticas productivas.

Un tercio de los productores se encuentra en estado de convivencia lo cual predispone algún grado de inestabilidad familiar “donde la mujer aporta la mayoría de los ingresos para el hogar y suele cargar con mayores responsabilidades y deberes hacia los niños y la casa” (Schneider, 2007), sin el amparo de una protección legal para la mujer, toda vez que la figura de convivencia no existe en la clasificación del estado civil de la RENIEC.

**Ocho de cada diez tiene nivel secundario, se observa un bajo porcentaje de productores con instrucción primaria y en ningún caso se encontró personas analfabetas,** factor positivo para implementar técnicas y tecnologías que incrementen sus ingresos.

**El área promedio del predio agrícola de un productor asociados es de 4 topos (equivalente a 1.3 Hectáreas);** la mayoría de los productores posee menos de 05 topos (74%); la principal diferencia con la información consignada en el CENSO Agropecuario (INEI, IV Censo Agropecuario: Resultados definitivos, 2012), donde se indica que el área promedio de terreno es de 06 topos, **nos da argumentos para inferir que las personas con menos terreno son las que buscan asociarse.**

**La condición del terreno es propia (96%),** procede de la herencia realizada por los padres lo cual ha incrementado la parcelación de tierras en minifundios,

esta condición de tenencia es un factor positivo (para el acceso al sector financiero) y negativo (por la limitación de producción).

**La mayoría de los productores asociados utilizan prácticas de producción orgánica y/o agroecológica amigables con el medio ambiente (77%); al menos un 23% continua con la producción en forma convencional;** es consecuencia directa de la promoción e impulso de estrategias de producción por instituciones privadas como la ONG El Taller y Sociedad Minera Cerro Verde; este tipo de producción alternativa supone un mejor ingreso económico por incremento en el precio de los productos y nichos de mercado específicos.

**CUADRO 01**  
**CARACTERÍSTICAS GENERALES DE LOS PRODUCTORES ASOCIADOS**

		N°	%
Grupo de Edad	De 18 a 36 años	15	15%
	De 37 a 55 años	72	70%
	Mayor a 56 años	15	15%
	Total	103	100%
Estado Civil	Casado	71	69%
	Soltero	0	0%
	Conviviente	32	31%
	Total	103	100%
Grado de Instrucción	Primaria Completa	4	4%
	Secundaria Incompleta	16	16%
	Secundaria Completa	65	63%
	Superior Incompleta	13	12%
	Superior Completa	5	5%
	Total	103	100%
Área de Producción	Menos de 05 Topos	76	74%
	De 05 a 10 Topos	24	23%
	Mayor a 11 Topos	3	3%
	Total	103	100%
Condición del Terreno	Propio	99	96%
	Alquilado	4	4%
	Cesión en Uso	0	0%
	Total	103	100%
Enfoque de Producción	Orgánico	62	60%
	Agroecológico	17	17%
	Convencional	24	23%
	Total	103	100%

Fuente: Elaboración propia -encuesta a productores asociados 2015

## **4.2 Análisis de Involucrados**

Las principales relaciones se dan entre los productores y las diferentes instituciones en forma sinérgica, cada una de ellas tiene a bien considerar a los productores rurales como grupo meta/ beneficiario de sus acciones.

### **De Sociedad Minera Cerro Verde**

Para el caso de Sociedad Minera Cerro Verde (SMCV); el mandato principal es mantener las buenas relaciones comunitarias, lo cual asegura la producción de la empresa, y disminuye las crisis que puedan suscitarse; en el proceso intervienen indirectamente las municipalidades locales, el Ministerio de Agricultura y la ONG El Taller que busca generar competencias y capacidades en los productores. La empresa dispone directamente de recursos para el sector agropecuario los cuales canaliza a través de las diferentes actividades, en los últimos años se ha impulsado la siembra agroecológica de quinua, apoyando desde la etapa de siembra hasta la cosecha, e intermediación con los compradores para poder mejorar los márgenes de ganancia.

### **De los productores**

Durante el relacionamiento inter-institucional cada uno de los actores busca obtener una mayor ventaja sobre alguno de ellos a pesar que puedan trabajar en conjunto. Los productores están interesados en mejorar su economía familiar, sin embargo sus principales problemas son la escases de agua, que procede de un nevado denominado Pichu Pichu, el cual va perdiendo paulatinamente sus nieves perpetuas y por ende la cantidad de agua que discurre en la cuenca es poca, se observa que muchas áreas de terrenos agrícolas están siendo abandonados, así como se observa un incremento de plagas que disminuyen la rentabilidad de la producción, se suma a ello el recurrente bajo precio que ofertan los intermediarios quienes aprovechan la baja asociatividad para negociar precios en forma individual.

Otro de los problemas más recurrentes es la desaparición de las pocas organizaciones existentes por conflictos interpersonales motivados por las bajas ventas y ganancias.

### **De la Municipalidad de Yarabamba**

La municipalidad de Yarabamba recién en los últimos años ha mostrado redireccionamiento sobre su rol de promotor del desarrollo rural, antes olvidado; para lo cual aprobó el uso de recursos públicos que incrementen la capacidad operativa de los productores a través del incentivo PROCOMPITE el cual le faculta para poder utilizar el 10% de su canon en actividades productivas sin tener la dificultad de pasar por el SNIP, por ello ya tenía organizado a los escasos productores que quieran intervenir, el relacionamiento está condicionado al acceso de recursos o apoyos. En el escenario político la Municipalidad ha propiciado la creación de 1er PROCOMPITE (Ley 29337, 2009) a nivel Provincial con el desarrollo del concurso de planes de negocio para impulsar el sector agropecuario, nuevamente se presentaron dificultades en su implementación ante la escasa número de organizaciones productivas ante lo cual se tuvo que promover la asociatividad de los productores con escasos criterio asociativos y bajo una consigna de acceso de recursos.

Las instituciones del Estado condicionan la participación para acceder a fondo únicamente a organizaciones formalmente constituidas.

### **De la ONG El Taller**

La ONG El Taller que ha propiciado la asociatividad del productor en organizaciones de base en los últimos 10 años, para el cultivo de productos orgánicos donde participan menos del 10% de productores con terreno agrícola; ofrecen asistencia técnica y capacitación, actúan como intermediarios solidarios, sin embargo, en los últimos años han mantenido un ambiente de independencia entre los compradores de Suiza y los productores, las ventas se realizan directamente a la empresa BIOQUIPA SAC y de esta se envían a Suiza; también se observa una disminución significativa de presupuestos provenientes de extranjero para actividades en el distrito; escenario que motiva la reflexión

para conocer si efectivamente los productores asociados se encuentran en la capacidad de continuar sus actividades sin el apoyo técnico, si sus relaciones asociativas son fuertes y si estas permitirán un mayor dinamización económica en el resto de productores.

### **Del Ministerio de Agricultura**

El mandato principal del MINAG es elevar la producción y productividad agrícola y pecuaria, además fortalecer y desarrollar organizaciones de productores con la intención de participar en ferias agropecuarias; en la fase final promueven la comercialización y promoción de los productos, la expectativa de los productores es mayor apoyo económico desde la etapa de siembra requiriendo abonos, semillas, transferencia tecnológica, etc. lo cual ha generado poca participación y credibilidad respecto al apoyo ofertado, consideran que se le utiliza solo para mostrar lo que producen.

**GRÁFICA 01**  
**RELACIÓN DE LOS INVOLUCRADOS**

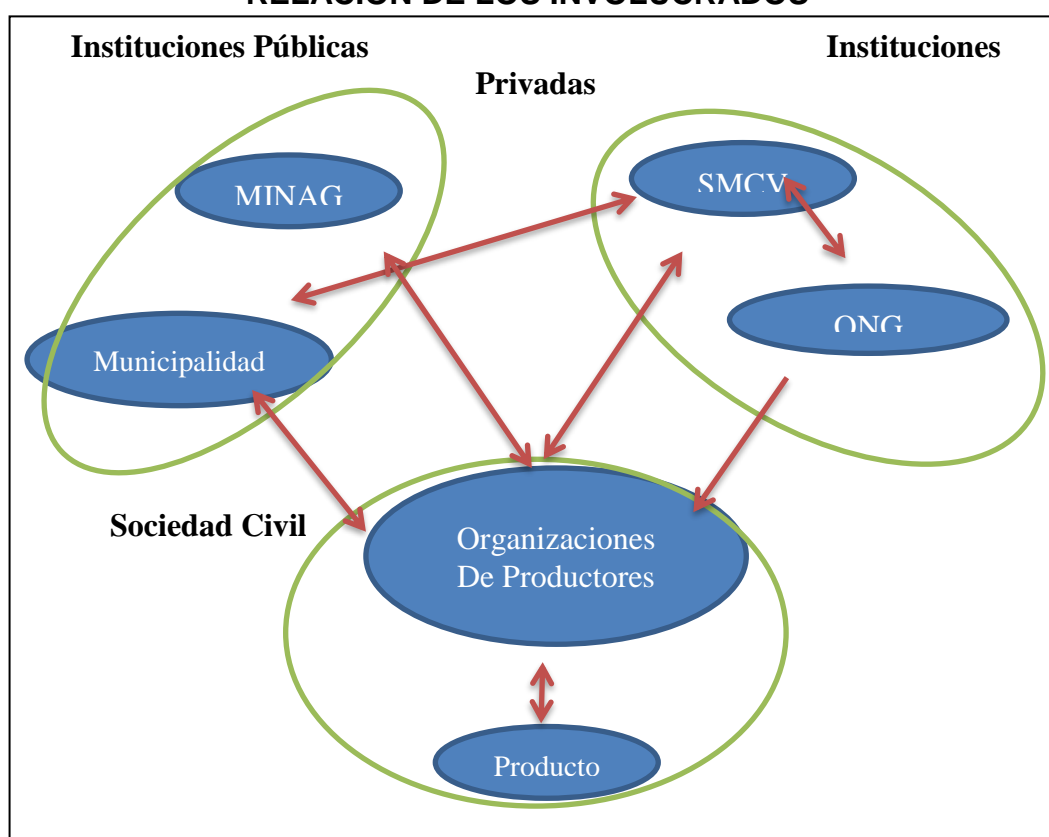

Fuente: Elaboración propia -encuesta a productores asociados 2015

**CUADRO 01: MATRIZ DE INVOLUCRADOS**

<b>GRUPOS</b>	<b>INTERESES</b>	<b>PROBLEMAS PERCIBIDOS</b>	<b>RECURSOS Y MANDATOS</b>
Productor Rural	Mejorar su economía familiar	<p>Escasos de agua.</p> <p>Escasa de área de terreno.</p> <p>Incremento de plagas.</p> <p>Bajo precio por productos</p> <p>Conflictos interpersonales en las organizaciones.</p> <p>Las instituciones del Estado condicionan la participación para acceder a fondo únicamente a organizaciones formalmente constituidas.</p>	<p>Escasos recursos.</p> <p>Débil organización productiva.</p> <p>Mandato: participar en actividades y eventos que faciliten el acceso a recursos de cualquier fuente.</p>
Organización de Productores	Mejoramiento progresivo de la calidad de vida de los miembros de la organización	<p>Baja participación de los asociados.</p> <p>Escasos o nulos recursos económicos para desarrollar la gestión en forma efectiva.</p> <p>Ausencia de cuota social.</p> <p>La mayoría de asociados son adultos mayores, escaso involucramiento de productores jóvenes.</p> <p>Deficiente desarrollo de capacidades para el manejo del cultivo y post cosecha.</p> <p>Bajo nivel de mecanización y equipamiento en los eslabones de producción y manejo post cosecha.</p> <p>Baja calidad en la oferta del orégano.</p> <p>Oferta dispersa.</p>	<p>Canalizar recursos económicos a sus organizaciones bajo cualquier modalidad</p> <p>Venta de productos en forma conjunta.</p> <p>Conocimientos básicos del manejo del cultivo y la post cosecha de productos agrícolas, especial de pan llevar.</p> <p>Mínimo cada asociado posee 03 topos de terreno.</p>

		Débil inserción en mercados competitivos.	
Municipalidad Yarabamba	Mejorar la productividad agrícola  Promover la asociatividad agrícola Gestión municipal eficiente.	Falta de representatividad organizacional. Conflictos internos en las asociaciones.	Uso de 10% del canon para actividades agropecuarias Mandato: Aplicación del ley PROCOMPITE para facilitar el acceso
ONG El Taller	Promover el desarrollo rural a través de la siembra de productos alternativos: Hierbas Aromáticas (HHAA y Hortalizas)	Baja producción, productividad y calidad de la oferta de HHAA.  Debilidad en la gestión empresarial a lo largo de la cadena de valor agrícola  Escaso desarrollo tecnológico en los diferentes eslabones de la cadena de valor.  Inserción a mercados muy competitivos por precio y volumen	Apoyar las acciones que mejoren las capacidades técnicas de productores rurales para reconversión productiva en productos alternativos Experiencia de más de 15 años en el desarrollo de proyectos especializados en el desarrollo de cadenas agro exportadoras de hierbas aromáticas. Recurso humano y logístico especializado para la ejecución de proyectos relacionados al desarrollo de cadenas agro exportadoras de hierbas aromáticas

<p>Sociedad Minera Cerro Verde - SMCV</p>	<p>Fortalecer sus relaciones comunitarias en ámbito de influencia directa, atenuando los posibles conflictos.</p>	<p>Débil organización productiva Baja productividad Escasa articulación al mercado Incremento del descontento social, en especial de productores de mayor edad</p>	<p>Uso de recursos privadas para superar algunos eslabones en la cadena productiva (abastecimiento, producción y acceso a mercado)</p>
<p>Ministerio de Agricultura</p>	<p>Elevar la producción y productividad agrícola y pecuaria.  Formar y desarrollar organizaciones de productores con la intención de participar en Ferias de negocios.</p>	<p>Escasa oferta productiva consolidada.  Bajos productos de nivel medio alto que faciliten la comercialización</p>	<p>Facilitar acceso a ferias agropecuarias (pasantías, pasajes y material logístico).</p>

Fuente: Elaboración Propia

### 4.3 Variables: Nivel de Organización y Asociatividad

#### NIVEL DE ORGANIZACIÓN

Las asociaciones de productores tiene un nivel de organización de nivel BAJO<sup>1</sup>, se conjugan factores que condicionan su expresión; encontramos que las reuniones se realizan cuando el presidente convoca, el último acta llenó se registró a seis meses, no poseen cuota social; es pocas palabras están involucrados pero no comprometidos en sus organizaciones para que tenga vida social, es necesario justamente que demuestre interés en reunirse, registre sus acuerdos y como mínimo exprese su voluntad de apoyo con la aportación de una cuota social.

En las entrevistas con los presidentes de asociación se recogió testimonios que refuerzas y corroboran nuestros hallazgos.

Walter Quenaya – Presidente de Asociación Productores Ecológicos de Yarabamba ASPECY **“El hecho de reunirnos obedece a las oportunidades de poder acceder a recursos económicos de alguna institución o a pedido de las mismas”**

Cesar Benavente – presidente Asociación Agropecuaria de Yarabamba – AGROYARA **“Estamos desorganizados, los asociados no quieren realizar aportes económicos y la junta directiva tiene que realizar gestiones a cuenta de sus propios recursos, únicamente nos reunimos cuando la situación lo amerita o cuando es solicitado por la autoridad distrital”**

Cristina Rodríguez – Presidenta de la asociación de criadores de animales menores – Mi Lindo Yarabamba **“Nos hemos reunido hace tres meses, pero no llenamos las actas porque falta del secretario, siempre podemos regularizarlas más adelante, respecto a la cuota social lo asociados han preferido no realizar aportes mensuales, únicamente si se tiene alguna gestión que nos pueda beneficiar nos reunimos y acordamos una aportación extraordinaria”**

<sup>1</sup> El nivel de funcionamiento es **Alto** (si la organización se reúne con frecuencia (quincenal o mensual), las actas de acuerdo están actualizadas, existe la cuota social actualizada), **Medio** (si la organización se reunió en más tres meses, acta de actas registra como mínimo la última reunión, existe cuotas sociales pudiendo estar retrasados en tres meses), **bajo** (si la organización se reunió en los último seis meses, acta de actas están desactualizadas en más de seis meses, no existe cuotas sociales)

**GRÁFICA 02**  
**NIVEL DE ORGANIZACIÓN DE LAS ASOCIACIONES DE PRODUCTORES**  
**EN EL DISTRITO DE YARABAMBA**



Fuente: Elaboración propia -encuesta a productores asociados 2015

## NIVEL DE PARTICIPACIÓN

Las pocas organizaciones de productores que se encuentran en funcionamiento, son promovidas y asesoradas por instituciones privadas que laboran en el distrito, estas instituciones son las responsables de su creación y gestión, brindan asistencia técnica, sin embargo corroborando los hallazgos anteriores por si solos no se reúnen requieren el apoyo de algún promotor, da que pensar sobre la aplicación estrategias de fortalecimiento de capacidades y empoderamiento, así como aquellas sobre transferir conocimientos para que puedan continuar su vida organizacional sin el apoyo de externos.

Nuestro hallazgo corrobora que la media y alta participación se da ante escenarios por obtener algún beneficio, recordemos que los asociados se reúnen cuando el presidente convoca y justamente es allí donde asisten para saber si hay algo de nuevo que pueda generar nuevamente un fenómeno de integración parcial sobre algún objetivo común. (nuevo proyecto, alguna propuesta de la municipalidad, incentivo o donación recaudada, etc.)

La mayoría de productores asociados (nueve de cada diez) en alguna organización productiva poseen un nivel de participación caracterizado como de nivel medio y alto, este último corresponde a los directivos de la organización y existe al menos uno de cada diez que no participan.

**GRÁFICA 03**  
**NIVEL DE PARTICIPACIÓN DE PRODUCTORES EN LAS ORGANIZACIONES**

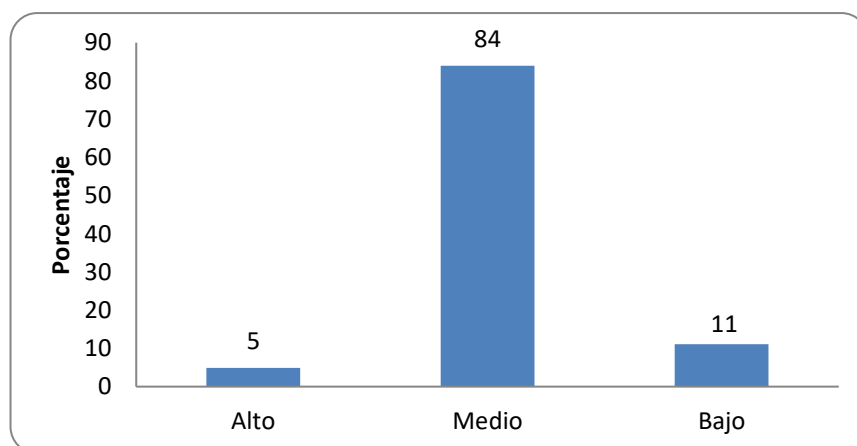

Fuente: Elaboración propia -encuesta a productores asociados 2015

## NIVEL DE ASOCIATIVIDAD

El nivel de asociatividad es de nivel MEDIO<sup>2</sup> o regular, en ello se han integrado factores como son el nivel de conocimiento acerca de la asociatividad, la actitud frente al proceso asociativo y la aplicación de su conocimiento – actitud en el quehacer de la organización.

Cerca de dos tercios de los productores asociados conciben en forma correcta la asociatividad, al menos un tercio se encuentra con un nivel de conocimiento entre regular a malo.

El concepto engloba la unión de una persona o grupos de personas para colaborar en el desempeño de algún trabajo, en la búsqueda de metas u objetivos compartidos, este término trae consigo idea de sinergia, solidaridad, conocimiento compartido, redes de apoyo, entre otros. De las entrevistas se concluye que la concepción de la mayoría de productores rurales está enfocada en proceso formal de reunión de personas para tomar acuerdos, proceso administrativo para conseguir algo, simple idea de reunirse para pedir apoyo de alguna institución u obtener algún beneficio económico.

Julio Condori – Presidente de la Asociación Conservacionista Agropecuario San Antonio Yarabamba **“la mayoría de nosotros sabe que es la asociatividad, han venido muchas ONG 's a capacitarnos, el problema está en que no aplicamos lo que aprendemos, además mis compañeros están un poco cansados de las capacitaciones, y muchas veces no vienen a las reuniones porque piensan estamos con lo mismo”**

Nueve de cada diez productores rurales del distrito de Yarabamba consideran importante la asociatividad productiva en la vida del productor, esta importancia es expresada en la mayoría de casos por los productores son adultos, casados,

---

<sup>2</sup> Alto (si los productores asociados poseen buenos conocimientos de asociatividad, su actitud enfoca como muy importante y su práctica participativa en la organización es Alta), Medio (buenos o regulares conocimientos, regulares actitudes y prácticas) y Bajo (deficientes conocimientos, actitudes y prácticas participativas en la asociación).

con instrucción completa, con áreas menores a 05 topos, con enfoque agroecológico y orgánico.

El hecho de estar casado y con instrucción completa le brinda estabilidad y visión del futuro, es interesante conocer que los productores con menor área de terreno consideran con mayor frecuencia una alta importancia a la asociatividad.

Respecto a la práctica asociativa es de nivel medio, como se mencionó con anterioridad en la gráfica N° 04, la participación está condicionada al fin de la reunión por la cual fue convocada.

#### GRÁFICA 04 NIVEL DE ASOCIATIVIDAD DE LOS PRODUCTORES RURALES



Fuente: Elaboración propia -encuesta a productores asociados 2015

## NIVEL DE CONFIANZA

El nivel de confianza que poseen los productores asociados entre sus pares se encuentra en un nivel medio y alto, el primer paso fue asociarse, desde ya superaron una de las vallas más altas para tomar la decisión de integrarse; sin embargo aún hablamos de confianza interpersonal no necesariamente inter organizacional; **un factor que allano el camino para asociarse fue la convivencia comunal**; recordemos que Yarabamba es un distrito rural donde por décadas se comparte el recurso hídrico utilizado en la agricultura, todos se encuentran integrando la Junta de Usuarios con carácter de obligatorio para la repartición de horas de agua para riego; en este proceso se han venido generando bases de confianza entre ciertos miembros con similares características.

El 23% del total de productores del distrito se encuentran integrando alguna organización diferente a la Junta de Usuarios de Riego, es un porcentaje bajo si consideramos que los productores rurales comparten las mismas condiciones que los limitan a desarrollarse en los planos económicos y sociales.

Los estudios indican que la desconfianza ha sido la causa mayor para que las organizaciones no se asocien en el Perú (Foro Económico Mundial, 2012).

La generación de confianza se da en el día a día, a través del desarrollo de actividades conjuntas y muestra clara de logros al interior de la organización, las cuentas claras exigidas en cada gestión y enfoque de mercado mantienen unidas a las organizaciones, tienen claro el enfoque como o narra un asociado:

“¡Nos integramos para negociar!, si las ventas van mal, difícilmente la organización podrá sobrevivir” E25

“Cuando nos integramos, ya nos conocíamos; ahora los conozco más, ha servido como un momento para confirmar nuestros lazos familiares y de comunidad, es una buena experiencia, pero tenemos que producir más y mejor, de otra forma no podremos alcanzar buenos ingresos, y no gastemos muchos esfuerzos en únicamente reunirnos” E28

Nuestros hallazgos se corroboran con lo indicado por (Ruiz, 2012) donde se indica que **“la construcción de la confianza entre emprendedores aparece como uno de los elementos claves; la necesidad de contar con alguna experiencia exitosa como efecto multiplicador”**.

En otro estudio se encontró que la idea que está detrás de la motivación de los productores para asociarse es que pudieron reconocer que gestionar su producción en colectivo les permitiría estar en mejores condiciones para conseguir mayores beneficios económicos y sociales. También, se identifica que **“los principales factores determinantes de su consolidación exitosa son el capital social (confianza, estructura y métodos de trabajo claros), el liderazgo (trabajo en equipo) y la transparencia y mecanismos de control”**. (Maldonado Rocha, 2012)

**GRÁFICA 05**  
**NIVEL DE CONFIANZA DE LOS PRODUCTORES RURALES**

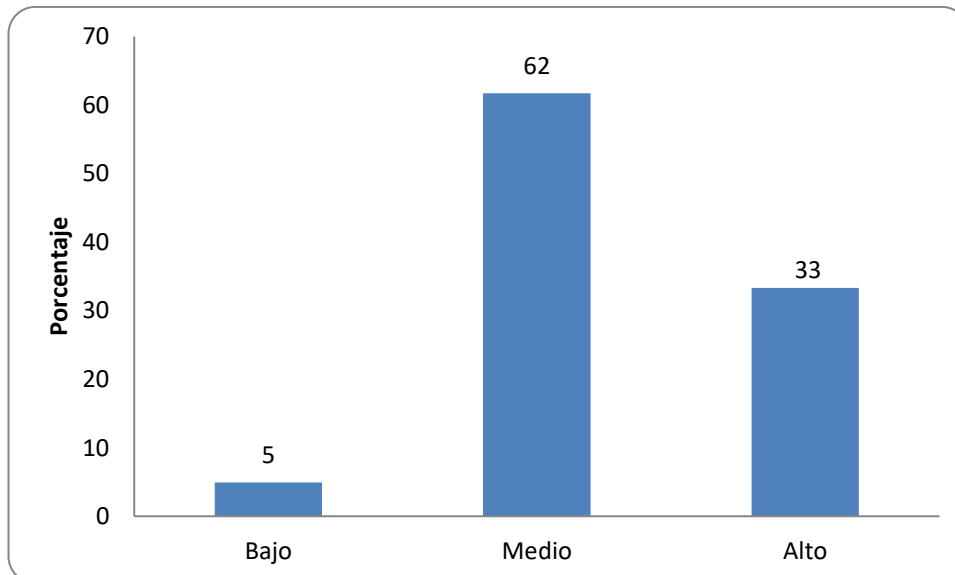

Fuente: Elaboración propia -encuesta a productores asociados 2015

## LIMITANTES DE LA PARTICIPACIÓN EN LAS ASOCIACIONES

La escasa visión para gestionar la organización, puede deberse a que, en su inicio no se cumplieron adecuadamente los principios de la asociatividad; se asociaron ante la oportunidad de obtener algo y no en contra de un problema o dificultad común a todos ellos, todo lo anterior nos refiere que no existe una adecuada comunicación de aquello que busca la organización con los objetivos del productor.

Una organización que no obtiene resultados y entre ellos tampoco posee una buena rentabilidad está destinada a desaparecer. Es lógico pensar, que los productores se asocian para comercializar y obtener mejores precios por sus productos con lo cual poseen incrementan sus ingresos, todo lo contrario limita la falta del ingreso de más asociados.

Los principales limitantes para el ingreso de nuevos asociados en las organizaciones corresponde a la escasa visión de desarrollo de la organización (27%), Ausencia de resultados concretos (24%) y escasa rentabilidad de los productos (19%).

**GRÁFICA 06**

### LIMITANTES DE LA PARTICIPACIÓN EN LAS ORGANIZACIONES

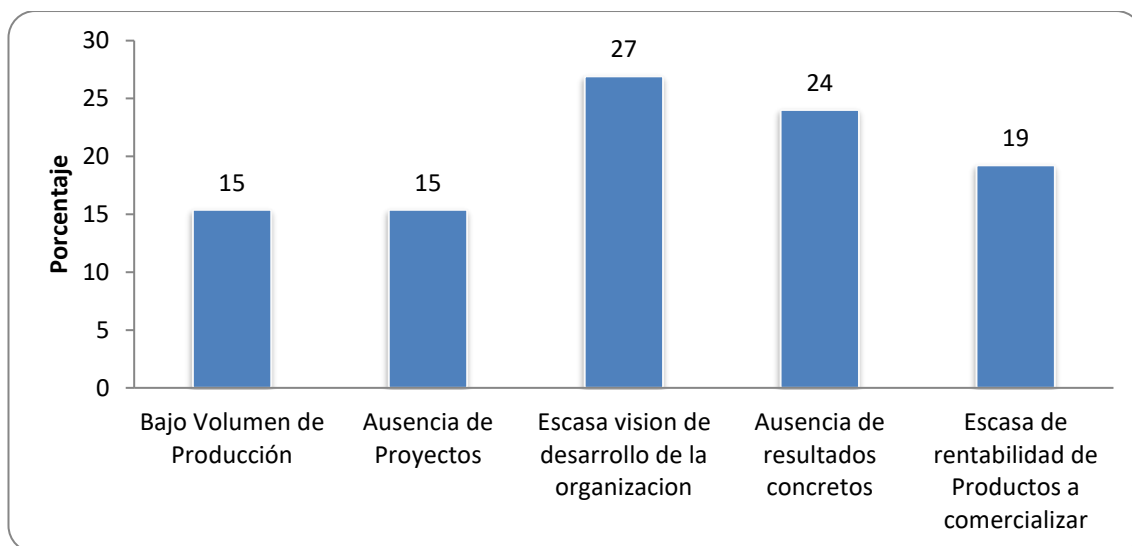

Fuente: Elaboración propia -encuesta a productores asociados 2015

#### 4.4 Variable: Acceso a Mercado

##### NIVEL DE ARTICULACIÓN COMERCIAL

El nivel de articulación con el mercado es de nivel bajo<sup>3</sup>, únicamente una organización apoyada por el sistema de comercialización de la ONG El Taller posicionó su producción de orégano orgánico en el mercado internacional, teniendo como meta al país de Suiza (Empresa Extranjera Herboristi Lendi – Sucursal Bioquipa SAC); el resto de organizaciones que representan al 70% de productores organizados continúan comercializando en el mercado local, sin algún tipo de contrato, ni relacionamiento claro con los proveedores u otras empresas/ asociaciones similares.

**GRÁFICA 07**  
**ARTICULACIÓN COMERCIAL SEGÚN ORGANIZACIONES DE PRODUCTORES**



Fuente: Elaboración propia -encuesta a productores asociados 2015

##### ACCESO A CAPACITACIÓN Y ASISTENCIA TÉCNICA

<sup>3</sup> Grado de valoración de la articulación al mercado de los principales productos promovidos por las asociaciones. Alta (cuando los productos se destinan a la venta nacional o internacional, se tenga algún contrato con los clientes y/o proveedores, sin intermediarios) media (ventas regionales, contrato verbal, intermediarios menores a 03 personas) y baja (venta local, sin ningún contrato, con más de tres intermediarios).

La empresa privada y las ONG 's locales frecuentemente realizan actividades de capacitación y asistencia técnica; se observa que la mayoría de productores rurales accedió a alguna capacitación en el presente año (95%), y en menor porcentaje recibió asistencia técnica (79%).

La capacitación es enfocada al tema de mejora de la productividad, dejándose de lado los aspectos organizaciones, manejo de costos, actas, manejo de reuniones, toma de acuerdo, negociación conjunta, búsqueda de mercado; en estos último temas difícilmente los productores destinan poco tiempo para buscar nuevos compradores, es necesario interiorizar su implicancias y destinar presupuesto; cada organización al no tener cuota social está dependiendo de los buenos oficios del presidente de organización quien debe buscar con sus propios recursos el canalizar apoyo para la organización, lo cual a largo plazo debilita el enfoque asociativo donde todos comparten los riesgos dejando la responsabilidad a unos cuantos.

#### GRÁFICA 08

#### ACCESO A CAPACITACIÓN Y ASISTENCIA TÉCNICA

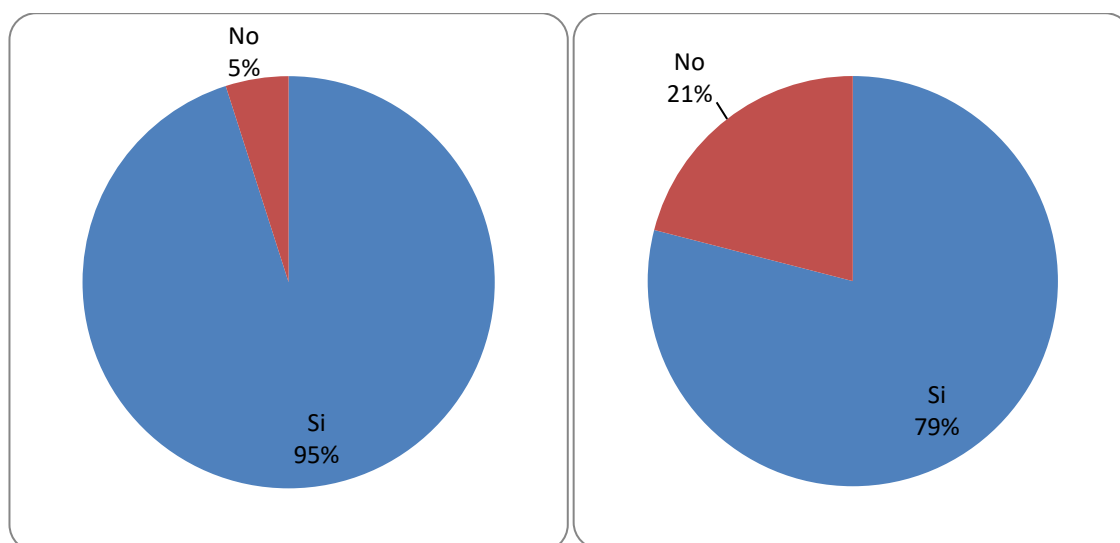

Fuente: Elaboración propia -encuesta a productores asociados 2015

## GRADO DE TECNIFICACIÓN

El grado de tecnificación es de nivel medio<sup>4</sup> combinan técnicas y tecnologías modernas y ancestrales, aprendidas empíricamente de los padres, su grado de aceptación de nuevos métodos técnicas y/o tecnologías está condicionada a resultados concretos; al ser la mayoría adultos y adultos mayores su nivel de asimilación de lo moderno es menor.

La tecnificación del productor rural es de vital importancia para romper el estancamiento en el cual se encuentra e incrementar la productividad local y regional, así mismo reduce costos de transacción, conecta a los pequeños productores con el mercado y aumenta el nivel y la eficiencia del comercio.

**GRÁFICA 09**  
**GRADO DE TECNIFICACIÓN**

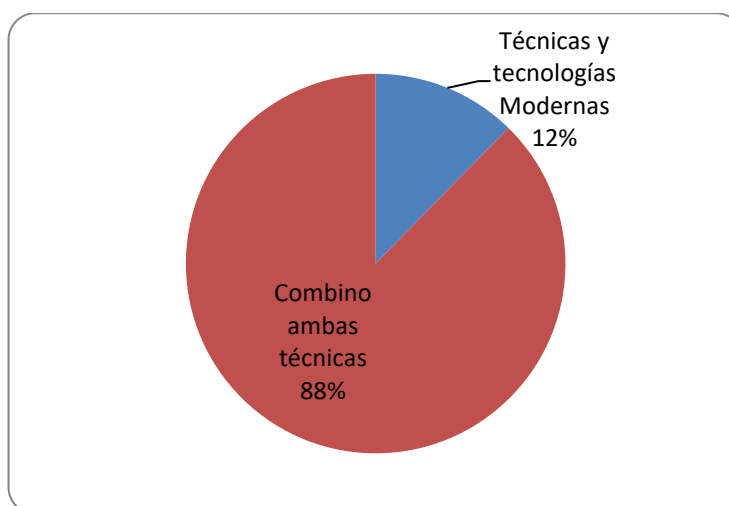

Fuente: Elaboración propia -encuesta a productores asociados 2015

---

<sup>4</sup> Grado de valoración de la tecnología utilizada en el proceso productivo Alta (si utilizan técnicas y tecnologías modernas) media (si combinan técnicas y tecnologías ancestrales y modernas) y baja (si combinan técnicas y tecnologías ancestrales, aprendidas empíricamente).

#### 4.5 Variable Problemas en etapas de producción, comercialización y financiamiento

##### PROBLEMAS EN LA ETAPA DE PRODUCCIÓN

Los principales problemas de los productores rurales en la etapa de producción son: escaso abastecimiento de agua (30%) y factores climáticos adversos (28%). Yarabamba está ubicado en la cuenca sur-oriental considerado una cuenca seca, recibe agua de los deshielos del Pichu-Pichu y afluentes provenientes de Moquegua, los cuales años tras año disminuye. Las expectativas de los productores están en la culminación de la represa de San José de Uzuña el cual con un adecuado manejo podría abastecer de agua necesaria los distritos ubicado en la cuenca. Los cambios mundiales en el clima sin duda se perciben con mayor notoriedad en distritos rurales donde la principal actividad es la agropecuaria por ello el productor está impulsado a cambiar sus prácticas por cultivos alternativos como el orégano y la quinua.

**GRÁFICA 11**  
**PROBLEMAS EN LA ETAPA DE PRODUCCIÓN**

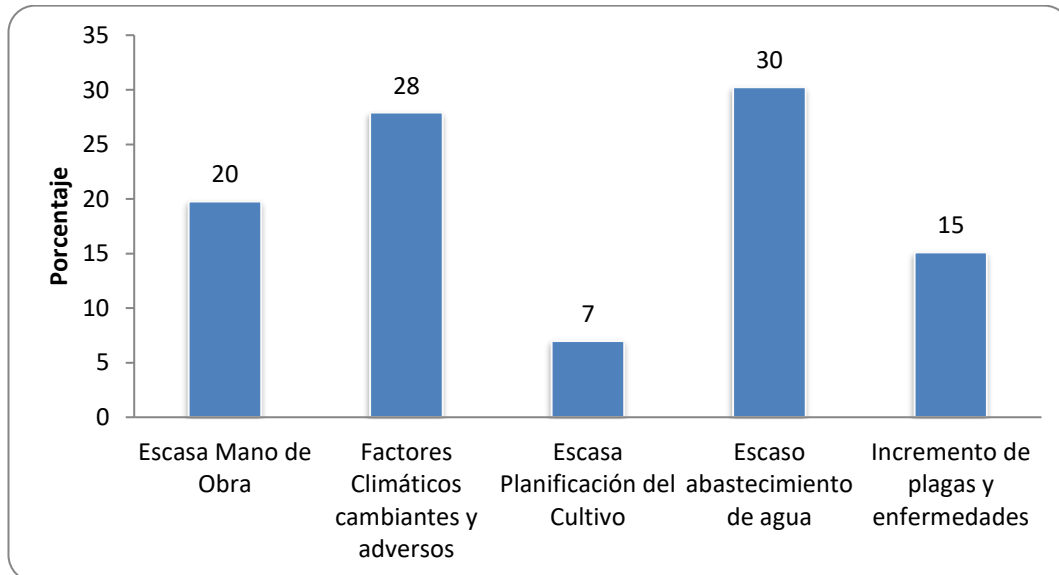

Fuente: Elaboración propia -encuesta a productores asociados 2015

## PROBLEMAS EN LA ETAPA DE COMERCIALIZACIÓN

Los principales problemas de los productores rurales en la etapa de comercialización son: el bajo precio de los productos (43%) y la escasa articulación al mercado (26%).

Siendo el enfoque de producción convencional, la cédula de cultivo transitorios de la mayoría de productores está conformado por maíz, papa, cebolla, maíz morado, zapallo, y como cultivo permanente se tiene la alfalfa como alimento para el ganado, con bajo precio en el mercado por la alta competencia y oferta de otras zonas como mejor vocación productiva y climas más favorables. Las organizaciones que han comprendido el riesgo de continuar sembrando y obteniendo bajo precio se han organizado en asociaciones están sembrando productos alternativos como hierbas aromáticas: orégano, tomillo, mejorana y siembra de quinua, productos que obtienen un buen precio en el mercado.

**GRÁFICA 12**  
**PROBLEMAS EN LA ETAPA DE COMERCIALIZACIÓN**

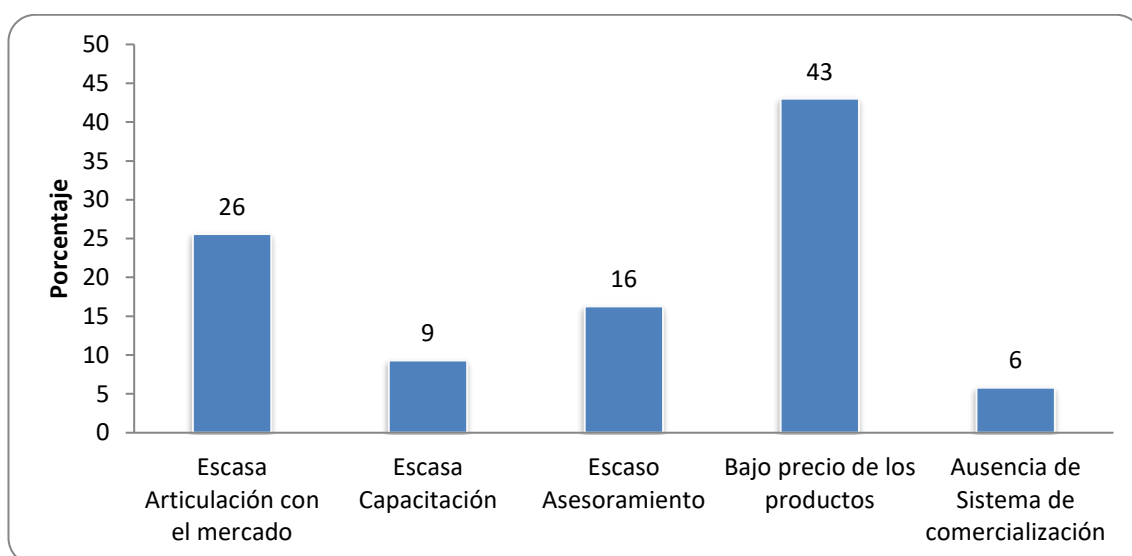

Fuente: Elaboración propia -encuesta a productores asociados 2015

## PROBLEMAS EN EL ACCESO A FINANCIAMIENTO

Los principales problemas de los productores rurales para el acceso a crédito son el excesivo papeleo (28%), la falta de garantías (23%) y los altos costos de créditos (21%).

Los excesivos papeleos es un problema percibido por el productor rural para el acceso a créditos, es conocido que las micro-financieras han mejorado oferta de créditos disminuyendo las trabas documentarias y por ese riesgo las tasas de interés son más altas, al parecer no están difundiendo adecuadamente sus estrategias para captar a productores y disminuir la percepción del productor.

La falta de garantías es percibida por las instituciones crediticias que difícilmente pueden invertir en el crecimiento del productor ante la baja rentabilidad y riesgo de perder recursos financieros, además las propiedades están en constante atomización (división del terreno) que les confiere a los hijos algunos derechos y no permite una mayor producción y/o colocación como garantía porque dichos terrenos aún no se han formalizado ante la SUNARP.

El riesgo de invertir en el sector agropecuario ante la baja rentabilidad supone el incremento de las tasas de interés financiero, existe en el mercado instituciones especializadas en microcréditos para productores con tasas de interés por encima del promedio (5% a 7% mensual) que genera una mayor presión al prestatario.

**GRÁFICA 13**

### PROBLEMAS EN EL ACCESO A FINANCIAMIENTO

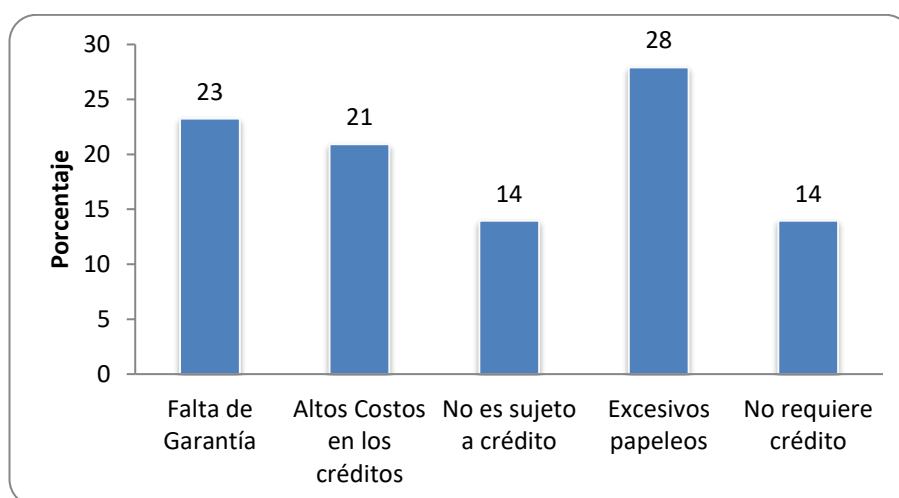

Fuente: Elaboración propia -encuesta a productores asociados 2015

## CAPÍTULO V: CONCLUSIONES

Los resultados de la información analizada explican los factores que limitan el desarrollo económico de los productores rurales en el distrito de Yarabamba. Siendo las principales conclusiones las siguientes:

**Primera.-** La asociatividad está poco desarrollada en la mayoría de organizaciones rurales del Distrito de Yarabamba; aquellos grupos de productores que presentan mejores niveles de asociatividad y organización han orientado y diferenciado la producción agrícola a cultivos alternativos como Hierbas Aromáticas y Quinoa con visión de alcanzar el mercado Regional e Internacional, habiendo logrado mejores precios en la comercialización y por consiguiente lograron incrementar sus ingresos, en dichas organizaciones resalta un mejor nivel de confianza favorecido por la convivencia comunal y experiencia del Presidente de la Asociación.

**Segunda. -** El nivel de articulación de las asociaciones con el mercado es bajo, sin cooperación eficaz con sus pares que le permita tener volumen de producto para negociar precios en conjunto; sobresalen organizaciones apoyadas directamente por alguna institución especializada en comercialización de cultivos alternativos.

**Tercera. -** La tecnificación está limitada a combinar técnicas y tecnologías modernas y ancestrales, es de vital importancia para romper el estancamiento en el cual se encuentra la productividad local y regional, a fin de reducir costos de transacción, conectar a los pequeños productores con el mercado y aumentar la eficiencia del comercio.

**Cuarta. -** El productor rural orienta sus acciones a la búsqueda de apoyo económico de las instituciones, conoce la existencia de incentivos del Estado. Sus principales problemas que limitan la mejora económica son: escaso capital de trabajo, escaso abastecimiento de agua, bajo precio de los productos, escasa

articulación con el mercado, excesivo papeleo y la falta de garantías para el acceso a créditos.

**Quinta.** - La propuesta de intervención se orienta al trabajo con enfoque de cadenas productivas, donde se deberá impulsar la Asociatividad como estrategia para enfrentar los mercados globalizados y la creciente competencia, se da dentro del marco para el desarrollo del empoderamiento de los grupos objetivos y gobiernos locales, entendiendo como empoderamiento dos elementos determinantes que se conjugan e interactúan entre ellas: (1) el desarrollo de capacidades, y (2) acceso a recursos.

## CAPÍTULO VI: RECOMENDACIONES

Los hallazgos nos deberían conducir a plantear Inferencias de Política:

**Primera.** - Fortalecer la acción colectiva de los productores rurales en sus organizaciones locales a través de la planificación y ejecución de políticas y programas que los consideren de manera integral, fomentando su actoría social, siendo necesario la formación de capital humano de acuerdo a criterios y objetivos de la asociatividad para alcanzar metas claras con visión de desarrollo.

**Segunda.** - Facilitar el acceso a recursos financieros a través de maximizar los incentivos de la ley PROCOMPITE a nivel Regional destinado para mejorar la infraestructura física, consolidar cadenas productivas a través de la diversificación de cultivos alternativos de mayor beneficio con alta demanda en el mercado nacional e internacional.

**Tercera.** - Los programas y proyectos a ejecutar deben concebir como uno de sus componentes el proceso de transferencia de capacidades tanto tecnológicas, organizaciones y de gestión empresarial.

**Cuarta.** - La Gerencia Regional Agricultura debe programar y realizar capacitaciones periódicas mostrar los beneficios y limitaciones de la asociatividad, así como facilitar la creación y formalización de organizaciones productivas con enfoque de innovación agrícola.

**Quinta.** - Las organizaciones en funcionamiento deben implementar el diseño y ejecución de planes al corto, mediano y largo plazo con enfoque de mercado que les permitan estándares de competitividad y productividad, propiciando relaciones horizontales y verticales tanto con sus similares y proveedores.

## **CAPÍTULO VII: PROPUESTA**

### **5.1 Nombre de la Intervención**

“Programa de Mejora de la Productividad de las Cadenas Productivas en el Distrito de Yarabamba Departamento de Arequipa”

### **5.2 Justificación**

De acuerdo al análisis contextual, los hallazgos de la investigación sobre los factores que limitan la mejora económica de los productores rurales organizados en el distrito de Yarabamba, provincia de Arequipa, la propuesta de intervención se orienta al trabajo con enfoque de cadenas productivas, donde se deberá impulsar la Asociatividad como estrategia para enfrentar los mercados globalizados y la creciente competencia , así como un mecanismo de cooperación por el cual se establecerán relaciones y/o articulación entre pobladores del distrito de Yarabamba para alcanzar objetivos comunes.

### **5.3 Enfoque de intervención**

#### **A) Enfoque de desarrollo que fundamenta la propuesta**

Las concepciones van desde un extremo que propone el desarrollo entendido como aumento de productividad, las que ponen el acento en la igualdad, las que implican la satisfacción de “necesidades básicas”, hasta las que proponen que el desarrollo implica la “expansión de capacidades humanas” que ponga en el nivel más alto el mejoramiento de la calidad de vida humana en condiciones de libertad y lograr una adecuada redistribución del ingreso como motor de la expansión sostenida de la capacidad humana. La concepción básica de que el desarrollo está asociado al aumento en la productividad para enfrentar la dificultad de obtener recursos necesarios para vivir, implica el crecimiento del producto y del ingreso per cápita. Es el aumento de productividad el que permite que cada trabajador o el colectivo de ellos generen más productos sin destruirse como persona por

alargamiento del periodo de trabajo, o por la intensidad del esfuerzo realizado en un cierto periodo.

El ser humano es el único responsable de los aumentos sistemáticos de la productividad, sea directamente por el trabajo, o indirectamente creando maquinarias o mejorando organizaciones, sea por el desencadenamiento de nuevas fuerzas naturales, el descubrimiento de nuevas propiedades de materiales o de la aplicación creativa de la inteligencia a la actividad productiva. Finalmente, los beneficios de una creciente productividad a largo plazo tienden a quedarse en buena medida en el ámbito social y geográfico donde dichos aumentos ocurren.

Esquemáticamente, la productividad se refiere a la relación entre el esfuerzo y la inteligencia humana utilizadas durante un tiempo determinado y sus resultados en términos de cosas producidas, sin embargo, el problema económico implícito no es sólo aumentar la cantidad de las cosas producidas sino el de mejorar su calidad. Por tanto, forma parte del concepto de desarrollo buscar formas de trabajo que produzca más con menos esfuerzo indeseado e inventar cosas que amplíen las posibilidades de vivir con más opciones y libertad, con más posibilidad de expresarse y relacionarse en buenos términos con los demás.

Desde el punto de vista de quienes ponen el acento en la productividad como elemento de desarrollo, la situación de pobreza, está ligada a la carencia de los bienes y servicios necesarios para el aumento de dicha productividad. Una manera de enfrentar este enfoque es de un lado evaluar el aumento o disminución de la cantidad de cosas ya existentes y por el otro, analizar la diversidad de lo producido, que tienen su expresión en la *innovación*.

Desde el punto de vista del modelo de desarrollo que enfoca como objetivo el enriquecimiento de la vida humana a través del desarrollo de capacidades para enfrentar la pobreza, se ha identificado que los bajos

ingresos y subsistencia de **familias que dependen de la actividad de los productores rurales** tiene relación con la escasa productividad, asociatividad y articulación comercial por lo que se ha formulado el **“Programa de Mejora de la Productividad de las Cadenas Productivas en el Distrito de Yarabamba Departamento de Arequipa - Perú”**, para ser realizado por la Municipalidad de Yarabamba como parte de sus actividades de gobierno para el desarrollo de los habitantes involucrados en esta actividad económica bajo su jurisdicción.

Conociendo que las principales desventajas del poblador rural se deben a su recurrente individualismo y desconfianza que lo limita para poder acceder a mejores mercado y precios; de igual forma la organización está debilitada y en muchos casos no existe; los principios sobre los que se intervendrá corresponde a las capacidades del ser humano por trabajar en forma conjunta respetando su autonomía y propiciando la solidaridad y responsabilidad.

#### **5.4 Descripción de la Estrategia a Implementar**

La estrategia de intervención articula a los gobiernos locales como entes promotores del desarrollo local de su jurisdicción con enfoque en Cadenas Productivas (REMURPE, 2010).

Es importante mencionar que nuestra propuesta apunta y se da dentro del marco para el desarrollo del **empoderamiento** de los grupos objetivos y gobiernos locales. Entendemos como empoderamiento dos elementos determinantes que se conjugan e interactúan entre ellas: **(1) el desarrollo de capacidades, y (2) acceso a recursos**. Para los gobiernos locales y para las organizaciones de productores, estos dos elementos del empoderamiento son fundamentales para asumir sus roles, pero también para responder a las demandas de la población y de los asociados según sea el caso.

**Primera Estrategia:** A nivel de los Gobiernos Locales propicia la creación y/o fortalecimiento de Unidades de Desarrollo Económico Local o su Equivalente, a través de generar instrumentos de gestión que permitan cumplir su rol de promotor del desarrollo económico local, estos instrumentos son: (1) Expedientes Técnicos - Perfiles SNIP y Planes de Negocios, (2) búsqueda de financiamiento y articulación con los productores locales, y (3) Incidir en la Implementación políticas de promoción para el acceso de los productos a mercados estratégicos y a la implementación de planes de negocio asociativos a través de mecanismos promocionados por el Estado.

**Segunda Estrategia:** A nivel de las organizaciones de productores conformadas o en proceso, para lo cual el proyecto **identifica, cuantifica y mejora** la articulación comercial de las **cadena productivas existentes y en la segunda etapa de acuerdo al desenvolvimiento de los principales actores locales se buscar generar cadenas productivas con potencial**, se plasma y sustenta en los siguientes elementos: (1) Aprovisionamiento de Insumos, (2) producción, (3) post producción, (4) comercialización, (5) Gestión organizacional – empresarial.

Para que ambas estrategias causen impacto en cada una de ellas se trabaja sobre:

1. Fortalecimiento de la institucionalidad local, que pasa por procesos de sensibilización, difusión, capacitación en sus diferentes formas, asistencias técnicas, servicios de información comercial, enlaces comerciales, etc. a las organizaciones de productores y los gobiernos locales, con la finalidad de elevar su producción y productividad.
  - a. En la fase productiva (núcleo de nuestra intervención) se plantea la necesidad de demostrar **productividad** y que

este sea un efecto multiplicador de corto plazo para otros productores, mediante el desarrollo e implementación de módulos tecnificados y adopción de nuevas tecnologías agroecológicas, se prevé sumar esfuerzos de productores individuales en organizaciones de segundo nivel y acercar a las instituciones financieras para el apalancamiento de recursos.

- b. Las Organizaciones de Productores -OPAS brindará servicios de apoyo durante todas las etapas de abastecimiento, producción, post producción y comercialización en mercados dinámicos. Paralelamente se desatan procesos en forma transversal para el desarrollo de la gestión organizacional – empresarial y servicios de información, enlaces y negociaciones comerciales. Entendiendo y conociendo que existen servicios de apoyo y/o complementarios a la cadena por parte de empresas especializadas, con los que se debe de establecer alianzas estratégicas.

## **5.5 Descripción de la Estrategia Operativa**

El núcleo de la demanda de derechos económicos son las organizaciones de productores agrarios (OPA), para su conformación se debe incidir en la persona a fin de cambiar actitudes de trabajo individual despertando su iniciativa a la venta conjunta con reglas claras, en cada una de las cadenas productivas a intervenir.

Para la conformación de la OPAS se propone el siguiente esquema:

- a) Para la selección de los beneficiarios se deberá tomar en cuenta las siguientes etapas:

## Gráfica 14 Proceso de Selección de las Organizaciones de Productores

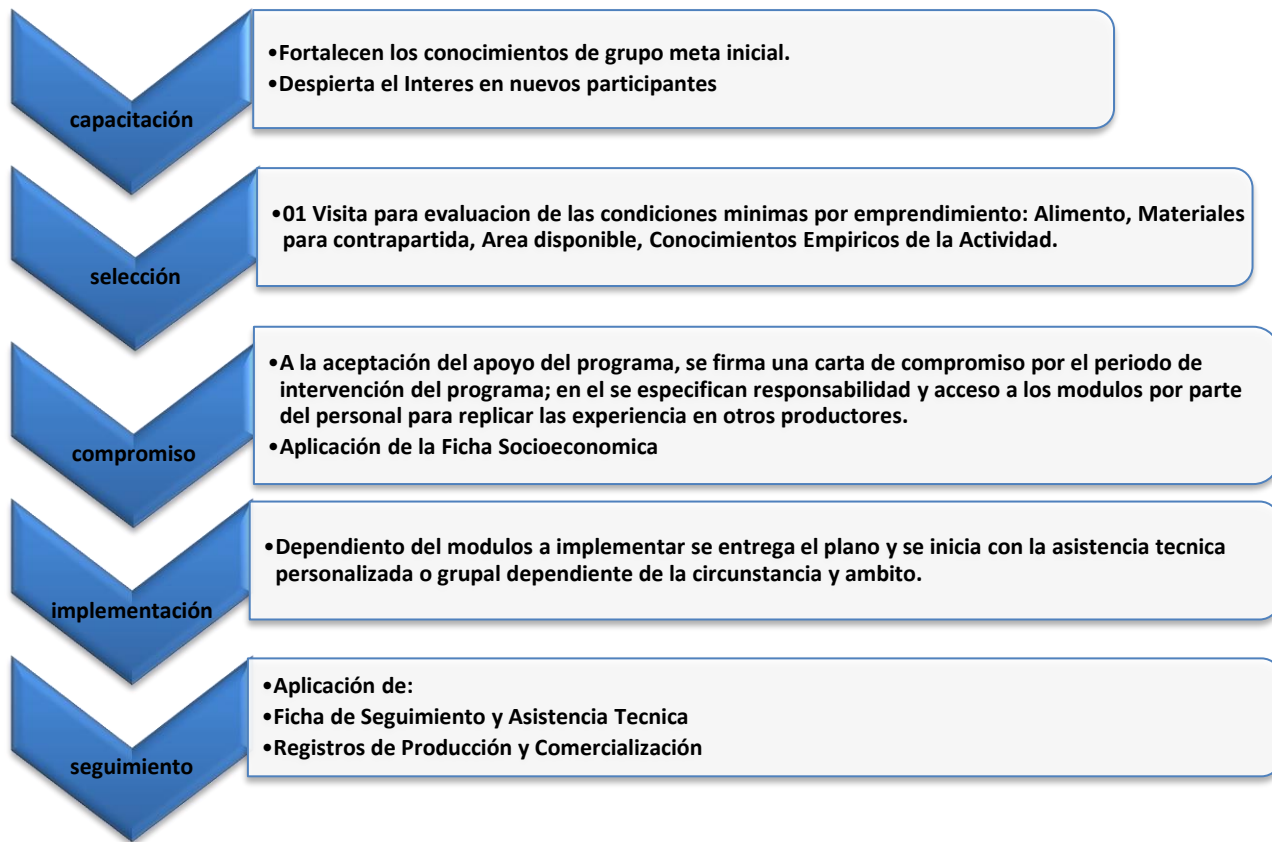

### b) Conformación de OPAS

Concluida la formación individual se procederá al proceso de conformación y gestión de las OPA desde la cual se incidirá en los diferentes estamentos, sean estos públicos o privados para logra mejor acceso de los productos al mercado, acceso a financiamiento en forma colectiva, defensa de los intereses del productor, acceso a tecnologías eco-eficientes; cada organización durante y después la intervención será una organización activa y con incidencia en los procesos socio-político en su ámbito geográfico, considerando que Yarabamba en su quehacer diario depende de la agricultura como medio de supervivencia.

## Gráfica 15 Proceso de Conformación de las Organizaciones de Productores



## BIBLIOGRAFÍA

ANTE, Edward

2010 *Asociatividad*, pp. 23. Barcelona, España: Cosmos.

BALSECA, Manuel

2011 *Como asociarse en microempresas*. Ecuador. Quito: Conejo.

BERNAL, Henry

2011 *Crecimiento micro empresarial*. Colombia. Bogotá: Libertad.

BRAVO, Juan

2011 *La Asociatividad*. Ecuador. Guayaquil: Cultura.

CLERÍ, Carlos.

2007 *Estrategias de alianzas en un marco de creciente globalización*. Colombia: Ideas y Trabajos.

CONGRESO DE LA REPÚBLICA

2009 Ley N° 29337. Ley que establece disposiciones para apoyar la competitividad productiva. Lima 27 de marzo de 2009. Consulta 30 de Junio de 2015 Diario El Peruano. Perú.  
<https://www.snip.gob.pe/index.php/procompite>

CONSORCIO DE ORGANIZACIONES PRIVADAS DE PROMOCION AL DESARROLLO DE LA MICRO Y PEQUENA EMPRESA (COPEME).

2006 Informe de Sistematización de Experiencias - Convenio Cooperativo 527 FIAC USAID. Lima, Perú: Edit. COPEME.

ENRIQUEZ, Ana

2011 *Estrategias de asociatividad*. Perú. Lima: Pancho.

FIALLOS, María

2010 *¿Que es la asociatividad?*. Venezuela. Caracas: Laser.

FLORES LLANOS, Karina

2009 *Asociatividad de los productores y cadena productiva de bananos orgánicos en el Valle del Río Tumbes*. Tesis de licenciatura. Universidad San Martín de Porres. Perú. Tumbes: USMP.

FORO ECONÓMICO MUNDIAL.

2012 *Foro Económico sobre América Latina: Transformación regional en un nuevo contexto global*. México. Puerto Vallarta: WEF. México, 16 de Abril.

FRANCK, Pedro., & IGUIÑIZ, Javier.

(2005). *Crecimiento con Inclusión en el Perú*. Perú: PUCP.

INSTITUTO NACIONAL DE ESTADÍSTICA E INFORMÁTICA (INEI)

2007 *Mapa de Isoyetas*. Lima.

INSTITUTO NACIONAL DE ESTADÍSTICA E INFORMÁTICA (INEI)

2012 *IV Censo Agropecuario 2012*. Resultados definitivos. Lima, Perú: Ministerio de Agricultura y Riego.

JUNKIN, R., DONOVAN, J., STOIAN, D., & VARGAS, E.

2005 *Organización Empresarial de Pequeños Productores y Productoras. Guía para Facilitadores de las Etapas Iniciales del Desarrollo Empresarial Rural*. Manual Técnico. Colección de Desarrollo Empresarial Rural. Ecuador: Centro Agronómico Tropical.

LÓPEZ ROSSE, José

2008 *Oportunidades y limitaciones para el posicionamiento de pequeños cafetaleros de Costa Rica y sus empresas asociativas en mercados de cafés diferenciados*. Costa Rica: Centro Agronómico Tropical .

MALDONADO ROCHA, Gina

2012 *Determinantes e impactos de la asociatividad para el comercio justo: “El caso de REPEBAN desde 2005 hasta 2010”*. Perú. Lima: REPEBAN.

MINISTERIO DE ECONOMÍA Y FINANZAS

2012 Decreto Supremo 103 -2012. Reglamento de la Ley 29937. Consulta: 30 de junio de 2015

<https://www.mef.gob.pe/es/documentacion-sp/30574/tamtica/procompite/10170-d-s-n-103-2012-ef/file>

MINISTERIO DE ECONOMÍA Y FINANZAS

MEF: Transparencia Económica. Consulta 10 de marzo de 2015.

<http://transparencia-economica.mef.gob.pe/>

MEJÍA PRIETO, Rocío

2011 *Asociatividad Empresarial como estrategia para la internacionalización* Tesis de licenciatura. Universidad Andina Simón Bolívar. Ecuador: UASB.

OLAZABAL, Jorge

2011 *La asociatividad productiva*. Ecuador. Guayaquil: Cultura.

ONG EL TALLER, Arequipa.

2013 *Informe de Gestión 2012*. Arequipa.

PALACIOS ARGUETA, D.

2006 *Efecto de la Asociatividad como estrategia de competitividad en el sector agropecuario*. Universidad EARTH. Costa Rica. 2006. Costa Rica: Edit. EARTH.

RAFFO, Manuel

2011 *Microempresas asociativas*. Colombia. Bogotá: Poesía.

REMURPE.

2010 *Avances y Desafíos en la Promoción del Desarrollo Económico Local: “Una Ruta para las próximas Gestiones Municipales”*. Lima, Perú.

RIVEROS, María

2011 *Asociatividad de los productos de granadilla de las provincias de Huánuco y Pachitea, para la generación de la oferta exportable*. Universidad San Martín de Porres. Perú. Huánuco: USMP.

ROSALES, Rocío

2007 *La asociatividad como estrategia de fortalecimiento de las PyMES*. Estados Unidos: Universidad de Texas.

RUIZ, Andrés.

2012 *La asociatividad en la pymes. Obtenido de Grandes Pymes*. Consulta: 10 de marzo de 2015  
<http://www.grandespymes.com.ar/2011/07/05/la-asociatividad-en-las-pymes/>

SALAS, Ruben

2011 *Mecanismos de asociatividad*. Colombia. Bogotá: Libertad.

SALAZAR VAN DER HEYDEN, Damien

2006 *Metodología de Análisis de Cadenas Productivas con equidad para la promoción del Desarrollo Local*. Perú: Plataforma RURALTER.

SCHENEIDER, P.

2007 *Diez riesgos de cohabitar. Obtenido de Forum Libertas*. Consulta: 20 de marzo de 2015  
<http://www.forumlibertas.com/10-riesgos-de-vivir-en-pareja-sin-casarse-malo-para-hombres-mujeres-y-ninos/>

TOVAR SAMANEZ, María

2014 *Manual de Investigación en Gerencia Social*. Maestría en Gerencia Social. Lima, Perú: PUCP.

VILLEGAS, Zoilo

2011 *La Asociatividad Empresarial – Una respuesta de los pequeños productores a la internacionalización de las economías*. Colombia. Bogotá: PRODES.

ZAMBRANO, Roberto

2011 *Organizaciones asociativas*, pp 34. Ecuador. Guayaquil.: Conejo.

ZAMORA, Andrés

2011 *Para crecer en las microempresas*, pp 45. España. Barcelona: Española.

## ANEXOS

### ANEXO 01

#### CUADRO TOTALES DE HALLAZGOS ESPECIFICOS DE LA ENCUESTA

##### Grupo de Edad

		Frecuencia	Porcentaje	Porcentaje válido	Porcentaje acumulado
Válidos	De 18 a 36 años	15	14,8	14,8	14,8
	De 37 a 55 años	72	70,4	70,4	85,2
	Mayor a 56 años	15	14,8	14,8	100,0
	Total	103	100,0	100,0	

##### Estado Civil

		Frecuencia	Porcentaje	Porcentaje válido	Porcentaje acumulado
Válidos	Casado	71	69,1	69,1	69,1
	Conviviente	32	30,9	30,9	100,0
	Total	103	100,0	100,0	

##### Grado de Instrucción

		Frecuencia	Porcentaje	Porcentaje válido	Porcentaje acumulado
Válidos	Primaria Completa	4	3,7	3,7	3,7
	Secundaria Incompleta	17	16,0	16,0	19,8
	Secundaria Completa	65	63,0	63,0	82,7
	Superior Incompleta	13	12,3	12,3	95,1
	Superior Completa	5	4,9	4,9	100,0
	Total	103	100,0	100,0	

##### Área de Producción

		Frecuencia	Porcentaje	Porcentaje válido	Porcentaje acumulado
Válidos	Menos de 05 Topos	76	74,1	74,1	74,1
	De 05 a 10 Topos	24	23,5	23,5	97,5
	Mayor a 11 Topos	3	2,5	2,5	100,0
	Total	103	100,0	100,0	

**Condición del Terreno**

		Frecuencia	Porcentaje	Porcentaje válido	Porcentaje acumulado
Válidos	Propio	99	96,3	96,3	96,3
	Alquilado	4	3,7	3,7	100,0
	Total	103	100,0	100,0	

**Enfoque de Producción**

		Frecuencia	Porcentaje	Porcentaje válido	Porcentaje acumulado
Válido	Orgánico	62	60,5	60,5	60,5
	Agroecológico	17	16,0	16,0	76,5
	Convencional	24	23,5	23,5	100,0
	Total	103	100,0	100,0	

**¿Cada cuánto tiempo se reúnen?**

		Frecuencia	Porcentaje	Porcentaje válido	Porcentaje acumulado
Válido	01 vez al mes	27	25,9	25,9	25,9
	Cuando el Presidente convoca	76	74,1	74,1	100,0
	Total	103	100,0	100,0	

**¿En el año pasado como calificaría su nivel de participación?**

		Frecuencia	Porcentaje	Porcentaje válido	Porcentaje acumulado
Válido	Alto	5	4,9	4,9	4,9
	Regular	86	84,0	84,0	88,9
	Bajo	11	11,1	11,1	100,0
	Total	103	100,0	100,0	

**Nivel de conocimiento sobre la asociatividad**

		Frecuencia	Porcentaje	Porcentaje válido	Porcentaje acumulado
Válido	Malo	18	17,3	17,3	17,3
	Regular	31	29,6	29,6	46,9
	Bueno	38	37,0	37,0	84,0
	Muy Bueno	17	16,0	16,0	100,0
	Total	103	100,0	100,0	

**¿Recibió capacitación técnica productiva para desempeñar sus labores agrícolas?**

		Frecuencia	Porcentaje	Porcentaje válido	Porcentaje acumulado
Válidos	Si	98	95,1	95,1	95,1
	No	5	4,9	4,9	100,0
	Total	103	100,0	100,0	

**Temas en los fue capacitado**

		Frecuencia	Porcentaje	Porcentaje válido	Porcentaje acumulado
Válidos	Crianza ganado lechero	6	6,2	6,5	6,5
	Producción de orégano	6	6,2	6,5	13,0
	Producción Hortalizas	18	17,3	18,2	31,2
	Mejora y Preparación de Abonos orgánicos	11	11,1	11,7	42,9
	Producción de Quinoa	29	28,4	29,9	72,7
	Manejo de la Cosecha	6	6,2	6,5	79,2
	Crianza de animales menores	5	4,9	5,2	84,4
	Crianza de animales	8	7,4	7,8	92,2
	Manejo de producción	8	7,4	7,8	100,0
	Total	98	95,1	100,0	
	Perdido	Sistema	5	4,9	
Total		103	100,0		

**¿Recibió asistencia técnica productiva para desempeñar sus labores agrícolas?**

		Frecuencia	Porcentaje	Porcentaje válido	Porcentaje acumulado
Válido	Si	81	79,0	79,0	79,0
	No	22	21,0	21,0	100,0
	Total	103	100,0	100,0	

**¿Con que frecuencia recibió Asistencia Técnica?**

		Frecuencia	Porcentaje	Porcentaje válido	Porcentaje acumulado
Válidos	Cada 15 días	41	39,5	50,0	50,0
	01 vez al mes	33	32,1	40,6	90,6
	Cada seis meses	5	4,9	6,3	96,9
	Cuando presidente convoca	3	2,5	3,1	100,0
	Total	81	79,0	100,0	
Perdido	Sistema	22	21,0		
Total		103	100,0		

**¿Cuál es la tecnología que utiliza en el proceso productivo, con mayor frecuencia?**

		Frecuencia	Porcentaje	Porcentaje válido	Porcentaje acumulado
Válidos	Técnicas y tecnologías Modernas	13	12,3	12,3	12,3
	Combino ambas técnicas	90	87,7	87,7	100,0
	Total	103	100,0	100,0	

**Tipo de tecnología**

		Frecuencia	Porcentaje	Porcentaje válido	Porcentaje acumulado
Válido	Arado (tractor - junta)	57	55,6	55,6	55,6
	Saca de leche manual	3	2,5	2,5	58,0
	Sistema de riego goteo - gravedad	20	19,8	19,8	77,8
	Trilla de la quinua	5	4,9	4,9	82,7
	Uso de motobomba	3	2,5	2,5	85,2
	Chupones para crianza de cuy	3	2,5	2,5	87,7
	Crianza de cuyes por separado	10	9,9	9,9	97,5
	Crianza tecnificada	3	2,5	2,5	100,0
	Total	103	100,0	100,0	

**¿Cuál es el primer principal producto que comercializa de acuerdo a los volúmenes de producción, a qué precio y quien compra?**

	Frecuencia	Porcentaje	Porcentaje válido	Porcentaje acumulado
Válidos	Leche	6	6,2	6,2
	Quinoa	53	51,9	58,0
	Orégano	13	12,3	70,4
	Hortalizas	8	7,4	77,8
	Zanahoria	5	4,9	82,7
	Cuy	18	17,3	100,0
	Total	103	100,0	100,0

**¿Cuál es el segundo principal producto que comercializa de acuerdo a los volúmenes de producción, a qué precio y quien compra?**

	Frecuencia	Porcentaje	Porcentaje válido	Porcentaje acumulado
Válido	Leche	6	6,2	6,2
	Quinoa	53	51,9	58,0
	Orégano	13	12,3	70,4
	Hortalizas	8	7,4	77,8
	Zanahoria	5	4,9	82,7
	Cuy	18	17,3	100,0
	Total	103	100,0	100,0

**¿Cuál es el tercer principal producto que comercializa de acuerdo a los volúmenes de producción, a qué precio y quien compra?**

	Frecuencia	Porcentaje	Porcentaje válido	Porcentaje acumulado
Válidos	Papa	9	8,6	50,0
	Hortalizas	6	6,2	35,7
	Haba	3	2,5	14,3
	Total	18	17,3	100,0
Perdidos	Sistema	85	82,7	
Total		103	100,0	

### Comprador del producto principal

		Frecuencia	Porcentaje	Porcentaje válido	Porcentaje acumulado
Válido	Gloria S.A.	6	6,2	6,2	6,2
	minorista	8	7,4	7,4	13,6
	Bioquipa SAC	25	24,7	24,7	38,3
	Mayorista	6	6,2	6,2	44,4
	Restaurante	18	17,3	17,3	61,7
	Feria Verde	13	12,3	12,3	74,1
	Thani	19	18,5	18,5	92,6
	Cerro Verde	3	2,5	2,5	95,1
	Proveedor insumos	5	4,9	4,9	100,0
	Empresa	103	100,0	100,0	
	Total				

### ¿Cómo puede mejorar sus ingresos?

		Frecuencia	Porcentaje	Porcentaje válido	Porcentaje acumulado
Válidos	Disminuyendo costos	6	6,2	6,2	6,2
	Mejor articulación al mercado	15	14,8	14,8	21,0
	Aumentando la producción	39	38,3	38,3	59,3
	Mejorando precios	33	32,1	32,1	91,4
	Vendiendo a otras empresas	6	6,2	6,2	97,5
	Venta al Estado	3	2,5	2,5	100,0
	Total	103	100,0	100,0	

### Importancia de la Asociatividad

		Frecuencia	Porcentaje	Porcentaje válido	Porcentaje acumulado
Válidos	Importante	92	88,9	88,9	88,9
	Muy Importante	6	6,2	6,2	95,1
	Importante	5	4,9	4,9	100,0
	Altamente importante	103	100,0	100,0	
	Total				

### Nivel de Desconfianza

		Frecuencia	Porcentaje	Porcentaje válido	Porcentaje acumulado
Válidos	Alto	5	4,9	4,9	4,9
	Medio	64	61,7	61,7	66,7
	Bajo	34	33,3	33,3	100,0
	Total	103	100,0	100,0	

**Nivel de asistencia a las reuniones de la asociación**

		Frecuencia	Porcentaje	Porcentaje válido	Porcentaje acumulado
Válidos	Medio	4	66,7	66,7	66,7
	Bajo	2	33,3	33,3	100,0
	Total	6	100,0	100,0	

**ANEXO 02**  
**INSTRUMENTO UTILIZADO**

**Encuesta a Productores Organizados**

Ficha N°: \_\_\_\_\_

**Datos Generales**

Edad  Estado civil

Grado de instrucción:

Alfabeta  Analfabeta

Primaria Incompleta  Primaria Completa

Secundaria Incompleta  Secundaria Completa

Superior Incompleta  Superior Completa

Área de Producción (Ha, Topo, Cuartilla)

Condición del Terreno

Propio  Alquilado  Cesión de Uso

Enfoque de Producción

Orgánico  Agroecológico  Convencional

1) ¿Cada cuánto tiempo se reúnen?

Cada 15 días  01 vez al mes  cada seis meses

01 vez al año  Cuando el Presidente convoca

2) ¿En el año pasado como calificaría su nivel de participación?

Alto  Medio  Bajo

3) ¿Qué es la asociatividad para Ud.?

---

---

4) ¿Considera importante la asociatividad del productor Rural?

Nada importante  Poco Importante  Importante   
Muy Importante  Altamente Importante

Porque:

---

5) Si existe desconfianza entre los productores de la asociación ¿Cuál es el nivel?

Alto  Medio  Bajo

6) ¿Recibió capacitación técnica productiva para desempeñar sus labores agrícolas?

Sí  No

En qué temas:

---

---

7) ¿Recibió asistencia técnica productiva para desempeñar sus labores agrícolas?

Sí  No

Con que frecuencia

Cada 15 días  01 vez al mes  cada seis meses

01 vez al año  Cuando el Presidente convoca

8) ¿Cuál es la tecnología que utiliza en el proceso productivo, con mayor frecuencia?

Técnicas y tecnologías Modernas  Técnicas y tecnología ancestrales

Combino ambas técnicas

De un ejemplo de la técnica y tecnología utilizada

---

---

9) ¿Cuál es el principal producto que comercializa de acuerdo a los volúmenes de producción, a qué precio y quien compra?

---

---

**Gracias por su colaboración**

**Encuesta 03**  
**Encuesta a Presidentes de Asociación**

Ficha N°: \_\_\_\_\_

Datos Generales

Nombre de la Asociación

Número de Integrantes:

Grado de instrucción del presidente

Alfabeta

Analfabeta

Primaria Incompleta

Primaria Completa

Secundaria Incompleta

Secundaria Completa

Superior Incompleta

Superior Completa

1) ¿Cada cuánto tiempo se reúnen?

Cada 15 días

01 vez al mes

cada seis meses

01 vez al año

Cuando el Presidente convoca

2) ¿Cuándo fue la última vez que se llenó el libro de actas?

\_\_\_\_\_ (revisar la fecha de la última acta)

3) ¿La asociación posee cuota social?

Sí

No

¿Cuánto? S/. \_\_\_\_\_

4) ¿Cuántos socios están al día en sus aportaciones de cuota social?

\_\_\_\_\_

5) ¿Cuántas personas asisten en promedio a las reuniones de la asociación?

\_\_\_\_\_

Alto

Medio

Bajo

6) ¿Dónde se comercializan los productos impulsado por la Asociación?

Localidad

Provincia

Región

Extranjero

8) ¿Se tienen contratos entre la asociación y los clientes?

Sí  No

9) ¿La asociación posee contratos con proveedores, clientes, ambos o ninguno?

Sí  No

10) ¿La asociación recibió capacitación técnica productiva para desempeñar sus labores agrícolas?

Sí  No

En qué temas:

---

---

---

11) ¿La asociación recibió/recibe asistencia técnica productiva para desempeñar sus labores agrícolas?

Sí  No

Con que frecuencia

Cada 15 días  01 vez al mes  cada seis meses

01 vez al año  Cuando el Presidente convoca

12) ¿Cuáles son los principales problemas que afronta el productor rural de acuerdo a las etapas de producción, comercialización y acceso a financiamiento?

---

---

---

**Gracias por su colaboración**

## ANEXO 03

### Material Fotográfico del Proceso de Encuesta

#### Ámbito de Pueblo de Yarabamba



Encuesta realiza en distrito de Yarabamba, provincia de Arequipa 2015